民國日報

THE REPUBLICAN DAILY NEWS

中華民國十二年四月六日（即舊歷二月廿一日）（星期五）

本報開設在山東路（即望平街）D字一六三號

電話四千八百十六號

第二千五百七十二號

今日四張售大洋三分

定報章程：全年九元，半年四元五角，每月八角……外埠全年加郵費……以上均照大洋計算，寄費在內

廣告刊例：特等新聞下每行三角五分起，頭等每日每行二角，二等每日每行一角五分，起碼二行，每行大字……洋一元起，每行……起碼五分

本報覺悟欄九年七月份起發售彙刊，現十二年二月份已釘成，每冊洋三角，外埠須加寄費五分，欲購從速

五洲大藥房股份有限公司發給股息餘利公告

本屆股東會議定所有十一年份股息餘利，於陽歷五月一號起，各股東持息單至本公司上海總店收取可也。五洲大藥房股份有限公司謹啟

徽甯旅滬同鄉會成立通告

本會籌備以來，進行頗覺順利，現定於夏歷二月二十三（星期日）午後一時，假座大馬路西藏路口寧波旅滬同鄉會舉行成立大會，并附各種遊藝，以助餘興。但以滬地遼闊，同鄉住址多未週知，不克一一柬邀，用特登報通告，凡我同鄉，務希先期致函老西門多青街二十八號本會籌備處索取入場券，以便屆時惠臨共襄盛典，是所至盼。徽甯旅滬同鄉會籌備處敬啟

商務印書館

英漢雙解 韋氏大學字典 展期預約明日即須截止

已失復得的機會 切莫再錯過了

實價廿四元 預約十七元

商務印書館謹啟

商務印書館 新書 重版書（十二）

南高叢刊 鄭宗海譯 修學效能增進法 敘述較淺而效驗的修學方法 （四版）二冊一元二角

世界叢書 社會學及現代社會問題 此為C. Ellwood之傑作評論家庭人口都市貧窮犯罪各問題 （四版）一冊一元

莊百蒼著 戰後歐遊見聞記 可作戰後歐洲各國政治教育實業風俗之記錄讀 （二版）一冊一元半

文學研究會叢書 雪朝（新詩集） 這是新詩家俞平伯等八人的合集共一百八十餘篇 （二版）一冊五角

英文簿記學大綱 Elementarry Bookking （三版）一冊七角

英文羅馬史 History of Rome （十二版）一冊四角

英語岐字辨異 English Synonyms Explained and Translated into Chinese （七版）一冊二元

通俗新尺牘 上冊 （十八版）一冊八角

銀行攬要 卷下 （三版）一冊一元

攝生論 （四版）一冊三角

藥物名彙 （二版）一冊四角

畫學眞詮 第一集 （三版）一冊五角

漢碑隸體舉要 （五版）一冊一角半

綱大學科

鑰鎖的慧智東一是這

戶門學科的入得未向人常閱開以可

本譯漢的 Outline of Science by Prof. J. A. Thomson 著名前空

約預售發

全書四巨冊 插圖八百幅 彩圖二十幅 從陽曆三月起 每三月出版一冊	定價 二十元 預約 十二元 郵費 國內一元 國外二元四角	預約期限 陽曆六月底截止 另印樣本函索即寄

本書特色

1. 本書是極有價值的科學書，也是極易了解的通俗書；在歐美科學出版物中，可算是空前的著作。
2. 本書用淺顯而有興趣的方法，敘述科學的全體；常人讀之，不嫌其艱深；專家讀之，不嫌其無味。
3. 本書第一冊在美國出版後，兩個月內翻版至八次之多，其價值可想見。
4. 編譯者十九人，都係留學歐美的各科專家，按照性質門類，分科譯述；可算是譯述界的一種創舉。
5. 本書原版售美金十八元，約當國幣三十六元；日文譯本售日金三十六元；現在本館譯本，全部四鉅冊，預約祇售國幣十二元，僅及原價三分之一。

編譯人：任鴻雋　陳楨　竺可楨　俞鳳賓　朱經農　秉志　孫洪芬　錢崇澍　段育華　胡剛復　王璡　胡先驌　錢鈞　陸志韋　胡明復　楊銓　王岫廬　過探先　張巨伯　熊正理

上海商務印書館發行

南洋兄弟烟草股份有限公司第三屆派息公告

本公司第三屆利息經定為股息及餘利共一分六厘，並定自陽歷四月十三日起在上海東西華德路二十號本總公司及香港德輔道、北京、天津、濟南、青島、營口、漢口、廈門、福州等埠公司開派，屆時請携股票及息摺就近到領（除粵汕滇及吉冷怡保庇能泗水新加坡各埠應就近委託該處分公司寄滬照領）再上海派息鐘點除星期日外，午前九時至十一時半止，午後二時至四時半止，合併聲明，此佈

安慶修理烈士墓籌備處通告

逕啟者，安慶西門外烈士墓於去歲由省政府撥款改修，刻下工程告竣，特訂于本年植樹節（四月七日）舉行落成大會，務祈滬上各界命駕賁臨，同伸敬禮，倘荷賜贈匾聯，請於先期送交安慶省教育會號房收轉，以便張掛，俾光泉壤而勵來茲，特此奉聞，諸希鑒察

日本宮崎寅藏先生追悼大會籌備處通告第一號

敬啟者，宮崎寅藏先生日本之大改革家也，對於吾國革命歷史尤著有極偉大之功績，此為從事於中華民國締造之諸同志所諗知者也。不幸先生於去冬病歿，噩耗傳來，痛惋曷似，追念往烈，倍增悽惻，蓋以先生之死不惟於鄰邦為損失一改革運動之領袖，而於吾國前途上亦失去一良友，不有追悼，何伸哀忱。同人等就滬上發起宮崎先生追悼大會，以表哀思，如中外人士與宮崎先生有舊或素欽其為人，懇贈以誄詞輓聯及花圈等事者，請送至法界環龍路四十四號收轉為荷。至於公祭地點及日期時間等，一俟籌備完竣後再行布告，先此奉聞，統希鑒察。

發起人：孫文　覃振　孫洪伊　楊庶堪　田桐　柏文蔚　廖仲愷　戴傳賢　周佩箴　呂超　路孝忱　邵力子　居正　劉積學　田桓　王用賓　陳中孚　葉楚傖　詹大悲　黃復生　朱之洪　蔣中正　吳忠信　杭辛齋　呂志伊　熊秉坤　趙鐵橋　楊廣　周頌西　朱霽青　葉荃　張靜江　吳蒼　吳介璋　蔣尊簋　茅祖權　朱一鳴　吳公幹　周震鱗　張子恭　周應龍　彭素民　費公俠　楊滄白　何　章炳麟　黃大偉　于右任　蔣作賓　汪兆銘　胡漢民　管鵬　張春木　帥功　凌昭　朱尉　謝持　曾省三　周仁卿　郭培富　季賓　徐蘇中　鄭觀　張拱辰　施成　鍾孟雄　朱克剛　李鳳梧　陳樹人　葉叙芳　蔣宗漢　劉伯英　徐承瓚　孫鏡　何猶興　劉其淵　曾繁庶　林業明　陳樹枏　劉彥　周鼎颺　丁惟汾　李儒修　張秋白

久勝洋行煤氣引擎

本行代表英國國家煤氣引擎廠，發行各種煤氣引擎及鍋爐，此種煤氣引擎為動機之最佳者，其機件之堅固，燃料之節省，管理之便易，已馳名全球，極合各工廠之用，馬力自一匹至二千四百匹皆備，且有現貨在滬，如蒙惠顧，無任歡迎

上海仁記路廿一號 電話中央二〇一八

上海四馬路 美大公司

春季廉價 綢緞嗶嘰八折 再贈送月份牌 優待券

本公司為便利外埠諸君起見，特編各貨價目彙編，內附如蒙函索，請附郵票三分

許世英鬻字

匾額 每字尺內五元，尺外照加，市招另議

中堂 三尺八元，每加一尺加二元

屏條 每幅照中堂減半

楹聯 三尺六元，每加一尺加二元

扇冊 每件四元，過大照加

（書面、題籤）每件一元 潤筆先惠 約期取件

壽屏碑銘及題跋撰文等均另議 金箋加倍 磨墨加一

收件處 上海法租界天文臺路六百三十八號及九江路十九號華義銀行或交各大箋扇莊均可

于右任賣字

收件處 本埠各大箋扇莊

子貞馬叟鬻字

鐘鼎篆隸 自成一家

楹聯 四尺者十二元　屏幅 四尺者每幅八元　中堂 四尺者十六元　橫幅 四尺者十二元　條幅 四尺者十元　以上每尺加二元

橫幅 均限半幅　小條幅 三尺八元　小橫額 三尺八元　斗方冊頁 每方十元　匾額 尺內者六元，二尺內者十四元　壽屏壽文碑誌另議

指定楷書加二　指定草書加四　書上款加半　墨費加一　來文不售不書　潤資先惠　另有課單

收件處 本埠 國民日報館　華堂厚記　文華堂　上海儀器公司　求是中學　民…

中學國語文讀本

上海吳淞中學國文教授 偃工 仲九 合編　上海民智書局出版

（一）特色　本書有以下各種特色：（一）所選文章，都是形色良美，內容充實，可以作為文章模範。（二）近幾年來國語文中各作家各問題的代表作，多已選入，讀此一書，可以窺見現代思潮現代文藝的一斑。（三）各種體裁如敘記文，論說文，小說戲劇詩等，都已具備，閱者可以從此得作文的門徑。（四）編次由淺而深，以便閱者循序漸進，最適於教科及自修之用。（五）附錄中學國文教授法，教學國文者都可參攷。

（二）編者　編輯此書者是偃工仲九。偃工担任中學國文教授有年，也著有中國語法講義一書。他們倆現任吳淞中學國文教授，這部書就是為任那裏實地應用而編的。

（三）內容　全書分六編，約六十餘萬字，足夠中學三年之用。

（四）定價　第一編定價七角，第二編定價八角五分，第三編定價七角，第四編定價一元，第五編四角五分，門售八折，外埠加寄費一成，掛號五分，第六編陽歷三月出版。

總發行 上海民智書局

羣益書社

增訂新版 英文書翰鑰 定價一元六角 郵費一角三分

二版新印 英語會話鑰 定價一元五角 郵費一角

春季價廉五折

書翰鑰……內容原極豐富，早為海內學者稱美。頃又經陳嘉先生重編，增加文體之說明，英文銜名，起結語，英譯百家姓，年月日時類集表，漢譯世界地名表，英漢中國省縣地名表等，重要部分，悉行修正，並加標圈點，書有關時代之需。外會話鑰……完全美。自出版以來，風行海內，初印於短期內，全售罄，現在再版紙張印刷裝釘，均較前版尤覺精美考究。

上海棋盤街 羣益書社

……醫生……一元，時間下午三時至六時，過六時不候，星期休息，診所上海法租界霞飛路嵩山路巡捕房西首第六家仁和里口一百六十五號，電話中央四千七百零四號

言論

論第二批禍閩粵的僞令

革命底理想家，什麼都不怕，他只怕主義之不能成功。所以我們敢說革命底理想者，是不怕什麼陰謀家底陰險的毒計的。

已前有人在那裏担心：張紹曾發了十三道禍閩禍粵的僞令一定使粵局擾亂不堪，一定使孫先生又處於危難的境遇之中。我們却不慌不忙地在等那十三道醜命令的效果呢。我們知道所謂僞命令，不能出僞閣一步，而沈楊苟天良未泯，苟稍能順應民意，自然也不致和萬姓宗仰的孫先生爲難，自然也會出其全力以助孫先生主義之成功。果然，所謂十三道醜命令，既不足以亂粵，又不足以奪去沈楊之天良，而且，所謂十三道僞閣底命令，徒足以暴僞閣之醜而已。

然而無恥的張紹曾，又接連地發下了閩道禍閩擾粵的命令了。在張氏看來，以爲不如此，不足以討好軍閥，以爲不如此，不足以保苟延殘喘的無恥的僞閣；以爲不如此，不足以禍粵和禍閩；以爲不如此，不足以逼走孫先生而鞏固自己底飯碗：其心可謂苦，而其骨頭，已半根都沒有了。

我們姑不必確說張氏這第二次禍粵令發了以後，粵局究竟變或不變，對於孫先生究竟有無影響？我們只要退一百步說：即使粵局變了，是否西南就可以任北庭宰割和魚肉？是否中變就可以任北庭拍賣和批發？而且我們還可以退到無可退地說：即使粵局變了，西南任北庭宰割和魚肉了，中國任北庭拍賣和批發了，是否便可以冷了孫先生底心，便可以塞了孫先生底胆，便可以使孫先生噤口不談革命，束手不從事於革命。我們確信孫先生底精神，是愈受壓迫而愈激發的，我們很佩服孫先生底行爲，是因着那無恥的沒骨頭的國蠹而益砥礪的，我們所以安安心心地等待孫先生主義之成功，我們所以也希望股股勤勤地跟着孫先生主義底旂幟向前走。

不過，「慶父不去，魯難未已」，北庭一日存在，究竟對於中國前途多一層障碍。我們做國民的，儘可不關心他那種徒令人訕笑的臭命令，但不可不盡力設法除去中國改造前途的障碍呀！（德徵）

本社專電

香港

●各將領均憤北方蓄意擾亂西南．紛紛請纓北伐．（五日）

●港商贊助裁兵．日內將先交三百萬．（五日）

●李烈鈞援閩．已派兵入贛邊．抄孫傳芳後路．（五日）

●許崇智部已由大埔向潮汕進發．（五日）

北京

●昨參陸處議決．派兵收復庫倫．即派十三師赴林西．一說謂張紹曾預備下臺後地盤．一說謂保洛對奉計畫．（五日）

●外部致日本二次照會．昨已備好．送黃郛閱後．即發．（五日）

●王寵惠楊天驥明日出京．院派陸興祺司徒穎李茂之同赴粵．（五日）

●呂均就私宅．設機關．對付倒閣．據稱倒閣派議員．現衆院祇百四十餘．參院祇六十餘．彈劾與不信任案皆不能成立．（五日）

●張紹曾預擬不信任案如成立．即提出覆文．諮詢在約法上有何根據．（五日）

●參院特別審查會．昨議改不信任案爲彈劾．（五日）

●顧維鈞長外交．原擬一面派署．一面提出同意案．令咨均已送府．因顧不願先署理．且稱願在國外盡力．令暫擱．（五日）

●今日吳景濂做壽．議員多往祝賀．憲法會議又流會．（五日）

●美使對克門案．提出新條件六項．較前加重．（五日）

●印花稅處李景銘控庫藏司洪鑄局．薛大可添製印花．損害國庫．地檢廳已受理．（五日）

●滬造幣廠借欵團來電．反對撤羅鴻年．（五日）

●衆院審查商標法．已畢．（五日）

●明晨九時半．黎赴天壇植樹．（五日）

●護閣議員以缺席抵制．今日參衆兩院均流會．（四日）

●薛大可李景銘爲印花稅票事．衝突互毆．（四日）

●皖人因劉朝望有烟癖．請收回皖禁烟督辦成命．（四日）

法德問題

▲法人擴展佔領區反響

路透社四日柏林電　法人已將佔領區域展至赫根郊外。報稱。法兵四人先乘汽車抵赫根。羣情激昂將法兵扣留。法兵以鎗柄擊人。卒賴警察保護得免於塞禍。

▲佔領境火車互撞

路透社四日巴黎電　法報載克萊菲爾消息。謂德國國民黨今日擬毀壞比人佔領境內鐵路一部。爾德人由未佔領境遣出空車九列前往威爾。第八次火車開足速率在里浦橋與第七次車相撞。毀車數輛。有形跡可疑者三人被拘。據官場里說明。浦鐵路之出險。並非由於德人毀路行爲。但由德人秘密遣出滿載五金品之火車八次所致。有兩列車之貨已爲法人充公。餘者皆已駛出境外。

▲各執一詞之廠工慘劇

路透社四日巴黎電　法報稱。克虜伯廠工礦移汽水管向法兵開放。法兵於等候兩小時後。始用武器。遇害者殯葬之期現已展緩。愛森工人已於今日全體上工。法兵執行協約國委員會之命令。已開始沒收德國愆期未繳之甜菜種子。第一批共沒收七萬基羅格蘭姆。

路透社四日柏林電　德國致法之牒。否認克虜伯廠工挑釁。要求完全撫恤遇害者並釋放被拘者。

▲意前相指法摧殘德國

路透社四日倫敦電　英報載前意相尼蒂氏之文。謂法政府聽從法國鐵業巨擘之指揮。志在支配歐陸。其佔領魯爾之目的。不在賠償。但欲摧殘德國實業而使之受法國實業之支配耳。此不得謂爲和平。簡直使自由人民爲外國資本家之奴隸。法人今不僅遇困難且招仇恨。此固意中事也云。

▲法人發見德祕密郵政

路透社五日巴黎電　法報稱。法人已在梅恩斯查見秘密郵寄機關。搜出值十萬萬馬克之郵票及信件與郵件數包。有關係人若干。已由當道諭令靜待處分。就事態察之。似郵局罷業。而德人則仍暗中收受信件。由汽車轉載至梅恩斯。

譯電

▲齊燮元擬召集軍事會議

東方社四日漢口電　齊燮元擬在南京開一軍事會議。致電吳佩孚薩鎭冰孫傳芳王永泉及蘇贛皖鄂各督。請派代表。三日特派參謀來鄂。與蕭耀南協議。齊氏此舉。據一般觀測。爲預防福建問題之暴發。一面欲於長江下流扶植自己之勢力。與保洛鼎峙云。

▲顧維鈞辭長外交

路透社北京五日電　黎張昨請顧維鈞任外交。顧辭。謂願赴國外盡職。不欲參與北京政治。

▲北京發生暗殺案

路透社五日北京電　星期二晚西城某宅主人外出使女二人爲人殺死。兇手未獲。

▲楊森不顧部下生命

東方社四日漢口電　楊森部下以決死隊五百名肉薄。遂占領石柱。楊軍已將進占梁山云。

▲羅素論庚子賠欵及中國教育

路透社五日倫敦電　羅素氏投稿於孟哲斯德指導報。論拳亂賠欵及中國教育。謂如欲收巨效。而免鑄大錯。當謹愼需用此欵。其用途須由中國教育家認可。故用欵之計畫。當由中英委員會協同草擬。中國代表當由中國大學及高等教育機關推舉教育家任之。以賠欵之數額論。苟不全用於高等教育。則不足發生任何效果。中國之傾向高等教育。令其熱切羅氏之意。政府將見英人爲佳之謀畫。不奪商民教士。而在官員。蓋駐華外交及領事官員多研究中國歷史文化之人也。羅氏主張此欵應由華人管理。全用於輔助改良高等學校。而遣少數學生留學英大學。每一中國大學當派英國教授一二員。再中國大學現急需圖書館云云。

▲北巖夫人改嫁

路透社四日倫敦電　北巖夫人今日在赫特爾堡嫁與前充全國自由黨總監理員侯曾爵士。領有特別結婚執照。由維塞斯特主教舉行成婚禮。

▲列甯熱度報告

路透社四日希爾新福電　今日公報稱。列甯熱度爲九九・五。脈息爲一〇四。

▲范源濂抵英

路透社五日倫敦電　范源濂已抵英倫。擬遊歷兩年。考查英國學制。

▲愛爾蘭高壓黨人

路透社四日倫敦電　杜白林戴無日不接捕獲黨人十餘人之報告。南愛政府以爲戰事停止。而黨人機關又復解散。和平定可告成。寇立地方有重要黨人若干已投降。該處農人公會已決議請政府停止捕殺。蓋以寇立地方已恢復常狀也。赴美者絡繹不絕。前數日內由寇立乘輪赴美少年男女不下數百人。估計黨人繫獄者現有萬人。內亂漸清。而國際位置尙爲衆所注意。據日內瓦消息。國際聯盟經濟委員會已請行政會邀請自由邦參預十月間舉行之聯盟會所發起國際稅關會議。此乃英愛和約成立後愛爾蘭爲國際承認之第一消息。自由邦與北愛爾蘭之稅關已於四月一日成立。進行頗順。

▲英國朗達礦工罷工

路透社四日倫敦電　朗達流域礦工四萬六千人今日開始罷工。志在強迫不入工團之礦工五千人。亦加入總聯合會。境內無一礦山工作。但斯溫錮及西南威爾斯之各礦。則照常工作。

▲俄國處決教士續聞

路透社四日華沙電　布基維賓氏教士乃在星期五晨四時處決。因蘇俄當道停止發電四小時。故外國得信較遲。

路透社四日倫敦電　蘇俄政府答覆英國駐莫斯科商務代表郝特森氏反對處決教士布基維賓氏之文。聲明俄國之主權。且謂外人干涉俄國施行法律。以圖保護細作國賊。實爲非友好之舉動。文內援引愛爾蘭民國駐法代表之電文。以愛爾蘭殘害政治犯歸罪於英國。謂英國語曰。如一念及度埃及所發生之同類事件。則斷不能視英政府以人道神聖名義提出之請願爲光明正大云云。郝氏卽將原文璧還蘇俄政府。謂此式及文不能接受。泰晤士報今日均以大字紀述此事。

路透社四日華沙電　波蘭代理公使曾於三月三十日最後一時保救教士布基維賓氏。允以波蘭所拘過激黨與布交換。爲蘇俄外交長切實拒絕。波蘭各報對於俄國處決教士。極形忿怒。

要聞

●在中間討生活

（北京特約通信員鵑夷）

▲中間生活之原理……交易所式的政治活動……有心人當極力排斥

所謂中間之者。在時間上是對於兩顯說。在空間是對于四邊（實在是六邊）說。就事物之關係言。是介於兩事物之間。就一般形態言。是始終缺乏自由獨立性。

吾人竊嘗以此理。說明今日之社會。頗感重大之價值。古代思想家。以爲吾人若能殫精竭力。必將求得一種眞實在。申言之。即不欲人類的思想。永久陷在中間。然三千年來。絞盡人類之腦髓。而究不得所謂眞實者爲何物。此人類社會之始終不能免除煩悶也。質言之。卽人類自稱萬物之靈者。亦不過在中間討生活耳。

若縮小範圍說。人類在中間討生活。其分量之大。有極可驚之事實。卽如經濟界現象。人生之根本要求。生產（勞動）與消費（享樂）耳。而商業。運輸業。則往往駕生產與消費之手續而上。德國交易所交易（現在或有變動）。曾有一批小麥轉賣。亦往往至五十次以上。其實轉賣至七十餘次之多。其綿紗之買上。關係于人之衣食之用者甚小。而手續變化之多。則不啻十倍。於此可見經濟界之在中間討生活者。其情形殊可驚也。

人類生活。因先有目的。而後發生手段。爾手段之多。乃過於目的。甚至有大多數人。日捲於手段之中而忘其目的焉。是可慨矣。吾人乘坐人力車。爲其要達目的地也。然亦有時止因爲不能達目的地。而不能不坐第二次人力車。于行路之人無益。而於拉車者則甚有利。

再轉眼而觀察中國今日之政治。簡單言之。實爲新舊兩派互爭政權。而不新不舊者。則反因有此爭持。而使毫無主張者久居高位。胸中一無所恃。而日發表其四六對仗之文字。社會笑其麻木。而彼乃以麻木爲惟一之本領。於是而中國遂有在中間討生活之元首矣。

內閣亦然。忽焉而辭職。忽焉而復職。忽焉而警告中山。忽焉而歡迎中山。忽焉而受軍閥之壓迫。發布命令。忽焉而所發之命令。又爲軍閥所反對。於是而中國遂有在中間討生活之國務院矣。

再轉而推及各政團。十政團組織倒閣。信誓旦旦。約章期於永久。簽名必過半數。以爲清晨提出不信任于議院。則日昃而內閣必倒。然未幾而擁閣派出現矣。未幾而取消連署者重見疊出矣。又未幾而起草提案之人。且自辨明其非主動者矣。而轟轟烈烈之倒閣案。遂一轉入於上不在天下不在田之地位。而其動機則完全起於在中間討生活之政團。

吾人若就時間上。說明人類之

兒科專門療養院

醫小兒比醫大人難滬上醫院林立而兒科獨少專門者職是故也本院創自民國四年歷由東京醫科大學兒科專門陳讓先生擔任每年所治之小兒發熱下痢咳嗽等

討生活。由甲點達於乙點。有必然經過之中間。此中間階級。實爲進化中必要之部分。如今日人類之經濟生活。(貨幣經濟)由生產以至消費。中間必須經過若干次之交換。乃能成功。惟此中間部分超過其必要性而爲無主義之擴大時。則兩端(生產者消費者)將滿承其弊。此即直接消費(例如消費組合)之說所由起也。惟政治之改造亦然。當新舊競爭最烈之頃。必有無量數之乘機攘利者。取中間之態度。以討其便宜之生活。此類日益增加。則政治現象之腐敗。與國民經濟之消耗。將與之爲正比例。故有心於國家社會者。不可不放大眼光。拿定主意。力排此在中間討生活之舉動也。

(四月二日)

●北財部寅支卯糧

▲提借四月分鹽餘

三日北京閣議。除公布兩種例案外。關重要議案中。討論最久者。仍爲財政問題。據財長劉恩源之報告。現在最關緊急者。約有三項。一軍警月餉。雖已撥五十萬元。計尚欠警察十一萬五千元。步軍五萬二千元。衛戍六萬元。馮軍軍餉十二萬元。二駐外公使經費。酌撥一個月。約二十三萬元。三各機關政費。約五十萬元。合計約需一百二三十萬元左右。依日前之計畫。本定三種。(甲)提前借用四月分鹽餘五十萬元，今日已承四國公使允許。明日便可照撥。(乙)發行特種流通劵事。因銀團懷疑者甚多。現仍在疏通中。能否踴躍承銷。尚未可料。(丙)某種有價證劵。暫行向內銀團抵押。墊欵一事。目下因種種阻力尚未達到目的。最後決定擬將今日所預提之鹽餘五十萬。先行發放各機關軍警費用。至保洛軍餉。暨駐外各公使經費。尚需設法另籌云云。衆無異議。適於此時薛之珩來院。張紹曾告以上項辦法。明日可以領欵。薛遂去●

●洛吳向奉張挑戰

▲圖川失敗轉而攻奉……直系軍隊開始北移

北京函。洛吳近以閩粵有人奉制。川湘亦難反攻。乃擬乘奉張佈置未完。出先發制人之策。決定以二十個混成旅(馮玉祥。王承斌。胡景翼。孫岳。靳雲鶚。董政國。閻治堂等)分六路從事於東北。兩星期內。即開始攻擊。吳自爲總司令。最終目的。在踏平東三省。肅清北部。然後一意對南。此項消息。極爲可靠。孫岳部連日北移。吳日內派人來京。提取一切收入。幷管理財政。京漢路已忙不了。黎張尚在夢中。吳擠迫北京政府下令討伐。以便進行云云。

●黃郛辭職後之北外長

▲王正廷將再爲馮婦

據可靠消息。三日閣議席上。對於外長辭職問題。又爲一度之討論。而其結果。因繼任人選不易決定之故。多數主張再向黃膺白懇切慰留。張紹曾深以爲然。日內當有指令發表。惟外次沈瑞林。當場聲言本人此次代部。原以十日爲期。現已逾限多日。萬難再負責任。擬以本星期爲度。不論黃總長是否回任。以及有無替人。決計卸去代部職務。免致叢脞。應請總理早定辦法云云。

又一消息。外黃辭職問題。聞昨日閣議已內定准黃郛辭職。提王正廷爲之代。唯在本人未同意。國會之反對派未通過以前。則暫不發表。據聞此次之所以內定王儒堂。實出自閣員以外之主張。張敬輿因王爲黃陂得意人物。同時保洛亦皆推力爲穀。故有此決定云。

●青島海電將開始交涉

▲日本派專員到北京

魯案細目協定中之青島佐世保間之海底電線問題。前由我國對日提議。請其迅即派員來華商議。日本政府以該細目協定之規定。有「青佐間海電之一半。無償交還中國。其兩端則由兩國運用。詳細辦法另有兩國協定」之明文。不便長此遷延。遂亦承認我國提議。商定交涉地點在北京。並即派遞信省書記官牛塲氏乘輪來京。以便擇日開始交涉。並聞日本政府以中國電政事業。前此歸大北電報公司專辦之年限。以一九三〇年爲滿期。遂擬對於青佐間海電之運用問題。一併與該公司交涉。蓋因前曾非正式與該公司接洽。該公司方面主張期限屆滿後。仍得繼續權利。日政府不允。最近該公司已讓至期限屆滿後仍得維持權利二十五年。但日本政府依然不承認。主張無論如何。期限屆滿後。其權利即應消滅。故擬正式與該公司交涉。非貫徹主張不止。如此問題得以解決。則青佐海電之運用範圍。收擴充至收發商電云。

●北財部增印印花稅黑幕

▲印刷局增印五十餘萬……劉恩源事前批准……李景銘憤而辭職

北財政部印刷局增印印花稅一事茲經切實調查。乃知財政當局。縱容屬員。營私舞弊。其罪實有不可逭者。紀其詳情如下。

印花稅向由印刷局承印。大約每月所印在二萬元左右。印花稅處照章派有檢察員五人。在印刷局監印印花。以防有濫印之弊。其制度本甚嚴密。乃日前忽聞印刷局有增印印花稅之事。於是印花處總辦李景銘。乃下令於印刷局。略謂風聞有印花處以外機關令該局增印印花稅七十餘萬元之事。該局正在刷印之中。此事是否屬實。如果有其事。務即停印。並將己印成之印花稅。交處辦理云云。一面並下令與所派之檢察員。飭其監察。乃印刷局奉到此令後。不以爲意。並覆一公事。略謂此事乃奉部中庫藏司之命令所爲。與貴處無涉。同時檢察員亦報告於印花處。謂該局現時印刷此種印花稅。日夜趕印。不許我等監察。我等無可如何。惟責任所在。不得不聲明等語。李乃具呈於劉文泉。敘述情形。並請劉即下令停印。然劉竟置之不理。李遂具呈辭職。劉尚未批准。然李三日已不到部矣。

聞此事係由庫藏司司長。與印刷局局長。聯名具呈劉文泉。由劉批准。故印刷局有恃無恐。乃敢反抗印花處之命令。但印花旣沒有專處。當然須得印花處之同意。此理至爲明顯。且據該處中人言。目前印花稅。印好未用者尚多。殊無加印之必要。即使增印。亦斷無唐日夜趕印。以此件尚未缺乏也。尤可異者。近日所印之印花稅。專印一分或二分之零碎票。而並未印一元數角之票。蓋以此種零票。市面易於流通。易於抵押變賣之故也。以近日行情言之。大約抵押可得三四成。變賣可得五六成。外間傳言謂印刷局已與某省結有契約。以三成售與該省。而該省長官。可將此物硬派各縣。收得十足。此說確否。尚未可知。但連日該局已運出印花稅數十箱。則言者鑿鑿。當非無據。此法所以最稱巧妙者。其他有價證劵。須編號。須存根。一經調查。便可水落石出。惟印花稅之爲物。無從考查。但使一日由印刷局運出市面。便如石沉大海。無可究詰。故彼輩敢毅然爲之。夫以國家有價之證劵。彼此輩濫印至若是之多。彼國會議員。何至一無聞見。至京師檢察廳職權所在。不赶速派人到局。强制執行。令其停印。更可怪也。

●王承斌也爭片馬交涉

王承斌通電云。各報館均鑒。國於天地。所恃以相維繫者。特有土地人民主權爲立國三大要素。地方被人佔據。主權爲人侵陵。雖有人民。國將不國。此謀國家者所由以擁護主權。保全土地。爲岌岌也。片馬本我領土。清季國力削弱。英人以席捲囊括之計。肆乘機侵佔之謀。民國建元。已逾十稔。因國事糾紛。未及向英人積極力爭。結此懸案。隱忍至今。尚未解決。言之令人心悸。不謂英人乘我國多故。交涉未了之時。竟向片馬附近拖角地方設廳置官。視同己有。窺西南之屏蔽。撤滇蜀之藩籬。此而可忍。孰不可忍。凡我國民。務祈同心協力。盡匹夫有責之義。爲綢繆牖戶之謀。仰懇我大總統主持於上。速飭外交部嚴重抗議。據理力爭。在今日阻其設官。無使實偪處此。庶此後索回片馬。不難繼續進行。星火燎原。事漫杜漸。伏望主張一致。共救艱危。迫切陳詞。伏希鑒察。王承斌支。

●車輛借欵將起大交涉

▲北交部不顧信用……滬杭路無欵交付

經募車輛借欵國內銀行團。因北交通部欠付車價。撥欵屢次愆期。最近又以欠付車價之故。曾屢電部催索。迄未得解決之法。查國內銀行聯合貸車輛借款於北政府。以免利權外溢。利息旣輕。條件又不苛刻。用意不謂不善。惟北政府積欠玩生。視合同如具文。▢信用於不顧。目下倘交部不速籌辦法。勢必引起國際重大之交涉。牽及路政。不僅喪失我國銀行團之信用已也。茲述此事之及現在之情形如次。

民國十年三月。葉恭綽長交部時代。因添購車輛。曾由張公權發起連合國內銀行成立車輛借欵團。訂立八厘購車借欵六百萬元分期還付。一方面發行債劵票。其還本付息之欵。應由交部負責。飭京漢。京綏。津浦。滬杭甬。四路撥欵於銀行團。一方面銀行團即與外商訂立購車合同。墊付車價。嗣後四路延不付欵。曾迭經銀團與部交涉。而一方面外商以車輛陸續起運來華。催欵甚急。銀行團爲顧全國際信用起見。勉力籌付。計已墊有二百萬元左右。然交部對於公債本息。仍置之度外。銀行團遂有停付車價之舉。厥後直奉戰爭發生。京漢路盈餘蕩然無存。屢次交涉。益形棘手。故本年一月間。銀團與各路局開始商洽。將權利責任。分別轉移。另訂合同。取消公債。由交部收回。改爲銀團與各路局之借款。至前墊之二百萬元。亦由各路局承認。作爲總額六百萬元借欵之一部分。須由各路局從速償還。以後更宜履約按期付欵。至車輛交付欵。至車輛交付貨棧寄存。概由各該路局負責保管。倘延期不即撥欵。銀團即拍賣該項車輛。與原訂合同。略有變更。現京漢。京綏。津浦。三路局已經簽定。唯滬杭甬路局因滬販房關係。迄未議妥。當不能同樣辦理云。

最近問題發生於滬杭甬路局定購車輛事。蓋國內銀行團前代滬杭甬路局。向比國隆洋行定購四十公噸全鋼棚車四十輛。現已於三月十六日自比起運來華。第一批車價已由銀行團勉力墊付。而第二批應給車價。銀行團以前欵尚無着落。而新合同滬杭甬路局又未簽定。礙難再爲墊付。故迭電交部。轉飭該局從速籌撥。幷聲明倘車到之日仍不交欵。以致稅關扣留車輛。及發生別項糾葛。所有損失。銀團概不負責。交部迄未答復。但此項車輛不日即可到滬。按銀團與滬杭甬路局旣訂約未成。則關於該路合同部分。仍當由交部負其履行全責。固不論該局用意如何。交部決無從暫時推諉。藉卸干係。然今之交通當局。恐未必有解決之法。保全國際之信用也。

時評一

●洪李僞令的觀察

洪兆麟李易標申葆藩等，幾個命令，在北庭方面，當然是與閩粵督理令同一作用，要想行使「挑撥」「離間」的慣技，以爲孫沈命令一砲不響，何妨再放一砲試試看，北庭自以爲善用手段，其實適得其反。

當閩粵令未發表底時候，吳佩孚不是說朝發令夕即統一閩粵麼？黎張也未嘗不存此想。但是僞令發表，所得的成績，不是統一閩粵，反是增加人民痛惡北庭的和心理張閣根基底動搖。黎張若是聰明，也該知道上了軍閥的當了。

沈鴻英屈受北庭利用，不必待北庭再任命洪李等，自然會發動。孫傳芳果然有統一福建的實力，何必要一坐擁虛名的劉冠雄爲輔。沈孫等旣不能如北庭的願望，不是不受利用，就是沒有辦法。再發表一百個護軍鎭守使師旅長，也沒有用處。

（需）

研究繪畫唯一機關

東方藝術研究會

徵集會員

(設備)本會設有各科畫室光線明亮分上午部下午部夜科部專供學者實地研究寫生
(科目)中國畫科 西洋畫科 塑造科
(入會)無論男女不限程度不限年齡均可隨時報名入會
(卒業)在本會實習期滿三年者得由本會授予卒業證書
(主任)日本東京國立美術學校卒業周勤豪游歷歐洲考察各國美術陳曉江
(章程)函索須附郵票三分
(會址)上海法租界蒲柏路(打鐵浜)四八三號
▲附設函授部 爲便利有事業者起見參做歐洲各國辦法以最新穎最完善之方法函授各種繪畫一年可以畢業

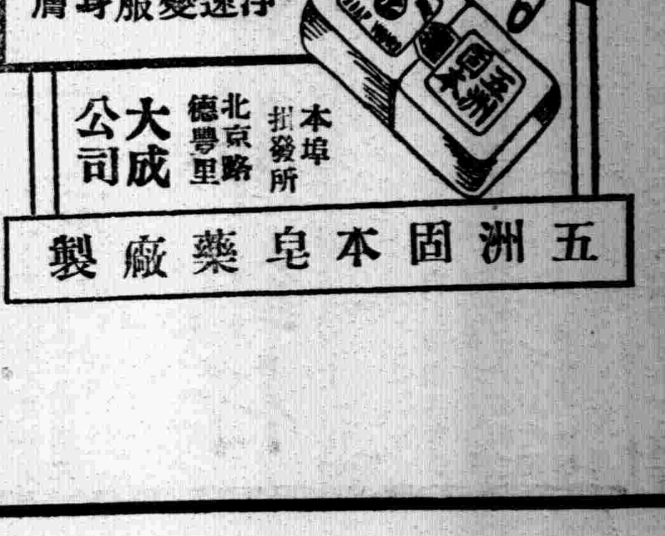

大英牌

最盛行之香烟

窈窕女子亦愛吸之

永泰和烟草股份有限公司總理

閘北瀛洲公學招收寄宿生

本校採用最新學制,改授已於三月五日(陰歷正月十八日)開學,英文專修科高小科國民科均有餘額,男女兼招,報名從速,函索詳章附郵二分。校址閘北烏鎮路口新疆路華振坊 校長王瀛洲啓

玄廬賣字

玄廬負擔幾件社會事業,都是窮得不得了的,不但經濟窮,連我自己個人底光陰也覺得窮忙得很,所以把從前賣字的格從新發表,凡要求我寫字的,讀或者我底光陰得節省些,幾件社會事業也得些補助。照列下潤格先付資

楹聯 每副兩元 □尺遞加一元
屏幅 每幅一元
摺扇 每面兩元
堂幅 每軸兩元
冊頁 每頁一元
四尺以上每尺遞加一元
簽題 每件一元
題跋 每件一元
壽聯壽屏倍價
撰文如書例
碑銘另議
匾額 每扇兩元
市招 每字一元 一尺以
劣紙不書 立索不應 定期交件 潤格先付

收件處 上海望平街民國日報館 各箋扇莊
杭州 杭州報館 各箋扇莊

敬謝黃筱堂醫士

內子小產之後,發熱心悸,幾成勞症,經中西醫生調治月餘,終未見效,後由鄰居林春山醫生介紹,裏虹口漢璧禮路黃醫生診治,進以化痰逐瘀之方,數劑即愈,余無以爲先生酬,用登諸報端,以表謝忱。上海寶山路義品里林徵吉敬謝

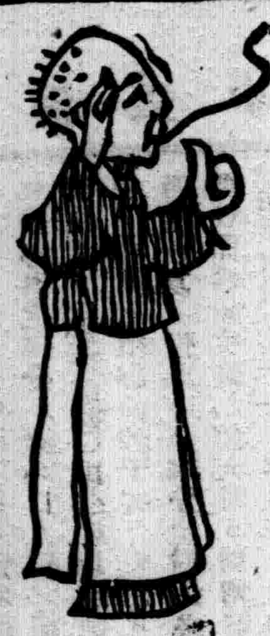

隄防假冒,近有無恥之徒,仿效敝行雪花膏形式,希圖影射,以獵非利。雖經數次稟官罰禁,仍恐死灰復燃,茲爲杜漸起見,改用白磁色之玻璃瓶裝載,並於瓶上製印雙妹老牌雪花膏字樣,而瓶底亦印有雙妹商標爲記,使彼輩仿效較難,賜顧諸君,尚希認明爲禱。 廣生行啓

唯一國貨 **雙妹老牌雪花膏**

香肌嫩貌 潤面美顏

價目
白色 大瓶五角 小瓶三角
紅色 大號四角正 二號二角五 三號一角五

中國始創 **雙妹老牌花露水**

質料優美 製法完善 洗面沐浴 最合衛生

價目
大號四角正 二號二角半 三號一角半 四號一角正

總發行 上海南京路 杭州太平坊 南京下關 廣生行啓

上海大同泰中西藥房

北四川路 武昌路口 商標婦孺皆知

神聖油 大瓶五角 中瓶二角半 小瓶一角

大地同春酒 每瓶小洋五角

神聖丹 大瓶五角 中瓶二角半 小瓶一角

十靈救急藥囊內

此藥囊特選古今經驗良方,配以純良之藥十種,盛置一囊,奏效如神,取攜甚便,誠居家行旅之袖珍要品也。

十靈神聖丹 十靈神聖油 十靈霍亂藥 十靈退熱藥 十靈提神藥 十靈開胃藥 十靈滑腸藥 十靈頭痛藥 十靈喉底藥 十靈消睡藥

行旅不可不辦 居家不可不辦

本藥房總經理印度草根丸,兼售泰西各種名家馳用良藥 電話北七六九

每囊大洋四元

囊內所儲之藥,無論何類,用罄可到本藥房及各經理處零售補足,各種售洋二角五分

中華商業兼辦儲蓄銀行簡稱中華銀行

發給第十一屆餘利公告

本銀行第十一屆餘利經董事會議決分派一分八釐,定於三月念六號即舊歷二月初十日開始發給,凡我股東請持股票來行提取,無任企盼。中華商業儲蓄銀行謹啓 北京路一百另二號

萬源昌義記珠號

本號向設在新北門內舊校場,專售新光精元珍珠等貨,垂五十餘年,貨品精良,早荷顧客贊許,定價克己,九折無二,包退包換,竭誠相待,毫無虛飾,兼收精元珍珠,特別優價,倘蒙惠臨,無任歡迎之至

本館添招各地代派處啓事

用德國專最新無痛治療術、醫治牙疳牙癰牙痰、牙瘡骨槽盤根爛根俗稱疑難牙患等症,善鑲金銀磁牙、赤金橋牙、電氣種牙、象皮

天蟾舞台二月念一夜戲價目

花樓一元 特包八角 優廳一元 官廳八角 頭廳四角 花樓三角 五層一百 三層十等 特等三角 二等一百 三層十角 頭等二角 九十 電話中央二七三○二

新排新戲 初次起演

全部 梁武帝

各界請早 客票暫停

大舞台 二月念一夜 雅演 歷史 機關 砂景 新戲 價目

注意 特別花樓一元 優等官廳八角 二等正廳五角 三層包廂三角

馬俊山 思念功臣
唐秀蓮 二姐遊廟
孫慶春 郭春華 張德奎 鼎三足分
趙竹卿 殷春虎 于振庭 陳月樓 張桂芬 姚俊卿 賈璧雲 毛韻珂 二本貍貓換太子
小達子
金碧豔 趙如泉 李瑞亭 張春海 張榮奎 陳嘉璘 王佳楣 李勝奎

丹桂第一台二月念一日戲

價目注意 特別包廂四角 頭等正廳四角 上層包廂三角 二等正廳二角 三等一角

王蘭芳 小九霄 戰皖城
陳小崐甫 何雅秋 珍珠花 虹霓關
四演 高福安 高慶奎
新長板坡 武松殺嫂 全本黃金台

丹桂第一台二月二十一日夜戲

減價注意 特別包廂九角 頭等正廳七角 上層包廂四角 二等正廳三角 三等統售二角

頭本十粒金丹

法界共舞台男女合演二月二十夜戲

電話三千五百十七

夜戲價目 月樓八角 特包六角 特廳五角 官廳六角 頭廳三角 二廳二角 三層三角

王益芳 竹翠 孟茹 曹小帆 粉寶 苗勝春 呂月來 陳彩霞 林樹森 張文艷 小春岩 張菊芬 許鴻蘭 詹潤泉 粉菊花 王克琴 小孟七 吳三泉
泗洲城 路子安 州紅 蝴蝶 頭本閻瑞生 ◎全本新殺子報◎

新舞台二月念一夜戲價目

二等二角 頭等四角 廂廳八角 月廳一元

曹甫臣 鍾鳳 查林天 李小山 倪金利 許奎官 趙君甫 夏月潤 邱治雲 劉漢臣 劉漢森 劉振庭 鍾鳳林 汪優游 周鳳文 夏月珊 趙君玉 夏月潤 趙文連 邱治雲 王九林
菓園胭脂虎 ◎二本走麥城◎ 全本杭州胡雪巖

春華舞台二月念一夜戲

電話北二千九百五十六號

價目 官廳一元 特廂八角 頭廳四角 二廳二角 特廂八角 頭包四角 二包二角 小孩照舊 北四川路北市口

優待客票
王月舫 燕青打擂
李德山 青打
劉玉人 俊拾 玉鐲
應寶琴 連 長
韓長寶 代漢板
(小三)緣 津口坡
馮子萬 牡丹 一千 笑金
祁和子 里夫
蓋彩芬 武
賈天叫 松打
梁一寶 山鳴 店
羅小寶 轅門
賈春虎 斬子
李吉瑞 盜御馬
一概暫停

大世界

(中國第一俱樂部) 遊券每位洋二角

◎六十七種遊藝表◎

花園新建八面琉璃廳陳設奇花名葩雅座品茗

大京班 小京班 顧無雙 林如心 影戲場 王永春 小阿友 星期園 精舞團 李文林 光裕社 龍鳳班 馬金生 馬媛媛 坡力梯 吾友園 少林會 五飛團 吾友團 梁秀英 開口笑 王美玉 范少山 范紅紅 鄭少廣 顧詠梅 周瑞卿 顧增壽 陳鑫齋 李近尉 王雙鳳 王雙琴 孟吉春 富春林 木板張 金小蘭 金小香 金小梅 劉大慶

男女合演 文武京戲 男女新戲 長片影戲 紹興文戲 四明文戲 滑稽新戲 哈哈笑戲 揚州小戲 姑蘇小戲 無錫小戲 申曲小戲 法國藝術 歐美魔術 少林拳術 驚人柔術 四俠演藝 巧走銅絲 特別口技 女子蘇灘 男女蘇灘 化裝蘇灘 女子宣卷 中外戲法 南方拉戲 巧抖葫盧 大飛網乂 京音大鼓 京音大鼓 男女雙簧 改良伕書 京音大鼓 京音大鼓 歌唱詞調 梨花大鼓

金小三 吉許田 常御珍 陳子臣 錢憲娘 白姑鵑 方雲珍 媚瑞樓 林香雲 高玉第 劉夢影 劉夢梅 訪翠漁 顧彩翠 高雲 蕙情 方媛 方寶 富少寶 劉笑勛 笑峯 謝寶勛 謝媛寶 采媛琴 夏荷生 朱燿庭 朱笙 黃兆熊 沈健庵 王如松 朱少卿 譚冠華 楊月槎 楊星槎 也是娥 朱消濃

京音大鼓 戲迷相聲 單弦快書 特別雙簧 京音大鼓 特別大鼓 歌唱蘇曲 歌唱挪子 歌唱淨調 歌唱青衫 歌唱生調 歌唱旦調 歌唱生調 歌唱日調 生旦兼唱 崑曲侖調 歌唱生調 生唱旦調 歌唱牛調 歌唱旦調 歌唱牛調 三笑 描金鳳 雙珠鳳 (落金扇) (珍珠塔) 水滸全傳 前部刺馬 新鄂州血 包公出世 珍珠塔 金台全傳 空中拉戲

大世界乾坤大劇場二月念一日戲

日戲價目 登樓二角 正廳一角 銅元六枚 概售小洋

張少泉 瀟湘雲 陳善甫 喜彩鳳 ◎佛門點元◎
王金玉 侯雲峰 武林 雙獅 樓子
金菊花 張文英 ◎翠屏山◎
張桂軒
郭仙蝶 小金玉

大世界乾坤大劇場二月二十夜戲

夜戲價目 登樓二角 正廳一角 概售小洋

初次新演 十二本 劍俠 好戲

七劍十三俠

永安花園
天韻樓

本樓是上海高等的俱樂部◎所以來游的游客◎也都是海上的上等寓公▲那末本樓所聘請的游藝◎自然不肯埋埋虎虎從事●如董天嘯朱少峯的女子新劇●胡君安高夢樓陸笑蘭之男子新劇●朱韻聲朱桂紅劉紅雲之髦兒戲●周小虹之女雙簧●小金仙之女聲●蘇灘董別社之滑稽戲●會固早有公平的論斷了●本樓也不必多事鼓吹◎諸公公餘的時候●可不要忘了賞樓好去處呀●

申江大戲院

上海獨步之影戲院 雲南路六馬路轉角

二月十八十九二十念一念二

卓別林之闖禍 二本
羅克之 風流賊 二本 醜態百出 三本
泡洛之智囊 一本
哈克門之錯中錯 二本
蘭巴之急色兒 一本

廿三星期夜起另演(最新愛情偵探短片)五本滑稽笑片及活動新聞共八本又加演中國魔術團吉天相君之大魔術並飛飛女士之各種武技請諸君早臨賞觀

時間 下午三時開演 每夜八時開演
日戲價目 正廳二角 樓廳三角 包廂五角 一律小洋
夜戲價目 頭廳二角 優等三角 樓廳四角 包廂七角 一律小洋
電話 樓上中央七五七七號

新愛倫影戲院

院住在海甯路中市

今夜開演二部長片共演十大本祇演一天
神勇武術長片 一刀仇 第五第六集 ○四大本
武術偵探長片 奪遺產 第十十一集 四本
快活大王 卓別林 一大本
圖畫滑稽 一大本
今天日戲 大部偵探長片 毒醫生 第六第七集 四大本
笑卓別林 二大本
片 兩大本
注意 禮拜天日夜開演
中國滑稽 窮人發財 三本 橫頭兩本
上海滑稽 莊子劈棺 一大本
歷史影片 國王選妃 頭二本
中國滑稽 大力仙丹 一大本
中國笑片 頑僕戲主 二大本

中國影戲

陽歷四月九十十一日共演三天
滑稽大王 卓別林 三大本
武術偵探機關長片 奇人怪 第一第二集
今夜准演
本院不惜重資由美運到此片其中機關布置與其他長片天淵之別也

大法國影戲院

地址在法租界三洋涇橋西南首歌舞台原址

今天夜戲開演二部長片
滑稽武術長片 半夜人 第十三十四集 (四)大本
化裝偵探 第九八集 四本
今天日戲 武術滑稽打長片 半夜人 第十三十四集 (四)大本
最新笑片 四大本
注意 本院于禮拜六日兩天開演 中國第一影片 紅粉骷髏 十大本

共和影戲院

西門外方浜橋 二星期四星期日換片

星期四夜 第六七集 社會蠹 四本
星期五六夜 第十四十五集 畫中祕史 四本
第十四十五集 畫中祕史 四本
第三四集 黃金祟 四本

注意 本院新章天天加演日戲又每逢星期二星期日連演長片三本共十本實為最優待俱辦法上海任何影戲院務不能如是優待顧客也來請各界士女聯袂借價目

特別包廂每位洋一元 普通包廂每位三角六十文 月樓每位二角四十文 正廳每位一角二十文 幼童減半收費

振華油漆有限公司

註冊商標

本公司自設廠製造飛虎花旗牌各色國貨油漆以來頗蒙暢銷且有應接不暇之勢故特擴充製造廠預備多鉛產額以應主顧無缺貨色漆而期推廣營業現除各色油漆外並製上白鉛粉之出白石膏然光粉及各種生漆丹均皆齊備亦克己賜顧諸君請向虹口天潼路一○三號發行所接洽 電話(北)六六一一號 製造廠小沙渡

大帮一毛不拔 到埠

外交問題舉國一致即以牙刷一物雖屬細小而國人愛用本廠所製者幾人同此心心同此理本廠自勉外現又由廣東本廠運到大帮一毛不拔牙刷其價格自一角起碼至一元等均皆堅固耐用一毛不拔倘有脫毛隨時皆可掉換外埠函索樣子須付一分郵票十枚當即奉上一枝多索別款照碼加郵諸君惠顧請到下列兩間支店認明字號門牌及有雙十商標者然後購買則不致誤購劣貨因市上所售劣貨雖極美觀惟用過後脫毛者居大多數須知脫毛誤刺喉嚨生命有絕大危險也

救國同胞注意注意

上海第五支店五馬路寶善街五百三十八號 第六支店大馬路拋球場三百九十九號
廣東佛山雙十牌梁新記牙刷莊啓

瘡毒至寶油

奇驗秘方 瘡毒

無論肌膚瘡癤何種癩疥濕熱細瘰奇癢紅腫臁水淋漓潰爛不堪及一切熱毒之症百藥無效惟能用至寶油立愈消毒止痛全掌奏功易如反愈倘有不效及倍而復發者十證還洋信如鐵方百發百中祕一誠全世界第大聖藥矣每瓶大洋五角雙料埠瓶一元○外費函購加寄郵海二成發行上路英大馬路石內口通裕棧弄號二百三十四製門牌友七氏發藥公司○批從彙

唐拾義久咳丸 治咳醫生

父子大藥房 上海三馬路 專門治喉

正威藥房啓

廣州學界之對日外交

▲組織廢除五九日約運動會

粵函。二十八日農專甲工一中三校。爲取消二十一條件及收回旅大事。召集各校學生代表在教育會開聯席會議。是日到會者有十九校代表。公推高師代表主席。議決（一）組織廣州學生廢除五九日約運動會。設宣傳交際文牘庶務理財五部。分理各種事務。並設總主任一人。以總其成。並決定進行計畫。（一）巡行。（二）分函各縣學校。（三）聯絡商界。（四）發表宣言。（五）派傳單。（六）通電各省學生會。（七）通告日公使轉日政府。（八）電訴外領。（九）請願大元帥。（十）演講。（十一）約各工團加入巡行。（十二）發起國民大會。（十三）下星期一巡行。各種事務。限巡行前備妥。（十四）經費。每校供十元。至五點鐘散會。

八校將有大規模索薪運動

▲四校長不允復職

三日下午一時。國立八校教職員聯席會議開會。首由評議會聯合會代表程時煃許纕祖報告上月三十日前往國務院催欠索薪。總理竟擋駕不見各情形。大衆咸爲憤激。議決擇日聯合各校教職員全體。分往院部大舉欠索。誓不達目的不止。主席又報告各校校長來函。不允復職。時已六時。遂散會。茲將原函披露如左。

國立八校教職員會代表聯席會議諸先生大鑒。日前奉讀手書。悱摯之愛。溢於言表。復承許梓政馬幼漁兩先生辱臨敝廬來相勸勉。中心感激。匪辭可宣。此事荏苒二月。迄未解決。前言猶在。未敢或忘。回校一節。此事實難遵命。區區不得已之苦衷。當備述於馬許兩君之前。請其代致。定荷亮察。至於教務方面。幸賴各校評議會諸君協力維持。洪纖畢舉。仍望共謀精進。濟此艱難。不勝盼禱之至。專此復奉。順頌公綏。鄭錦周頌聲俞同奎許壽裳。敬啟。四月三日。

湘議會之倒院運動

▲不信任案與彈劾案之討論

湘議會倒院風潮。醞釀已久。三十日省議會開會時。徐漢彪臨時動議。謂報載黔軍過岳。周知事已電呈省長及軍務司。政府尚無若何表示。是否任其過岳。本會無從知悉。本席因此事。曾提有彈劾案。同人對此不甚注意。如本會諱言彈劾。即請改爲歡迎。彭熙治謂報上喧傳有彈劾案有不信任案。議會尚無其事。不知有無此案。抑尚未提出。如果有此案。尚不列記討論。眞是笑話。李師韓云。本席對財政司不信任案。提出已久。議長未列入議事日程。不知是何意見。主席云。徐議員彈劾案。係林議長經手。據林議長說。係消假後再提。李議員不信任案。亦係林議長經手。本席查詢同人。又有請暫保留者。每日列案甚有爭執。本席並無成見。劉鄂云。本席不信任內務司長案。尚在搜查確據。一經查實。即可提出。李况松云。彈劾案。上會期即已提出。無論通過與否。應列日程討論。不信任案如不提出。恐事過境遷。無甚補益。如延不提出。無怪報紙懷疑。劉宗向云。彈劾案與不信任案。應速提出。以免報紙誤會。如本日商報所載內務司販賣烟土。財政司販賣差缺。各有收入分給七司。省議員因未分到吃醋。聲明不分。即須爲不信任之投票。趙省長調停等語。凡此皆延不提出之所致。主席云。不信任案下禮拜一提出。彈劾案俟林議長消假再提。

又不信任內務司長吳景濂一事。提案人劉鄂。於三十號提出大會。全文如下。爲提議事。鴉片爲害。小之則傷身軀。大之則累家國。條約具在。後患堪虞。吾湘自反正後。厲行烟禁。業經著有成效。張敬堯屢犯煙禁。早爲湘人所唾棄。現在省憲實行。自應力爲禁絕。乃販者吸者。日益加多。明目張胆。肆無忌憚。內務司職有專司。責難旁貸。吳司長景鴻。對於此項事實。豈竟毫無聞知。而何以裝聾作啞。莫圖補救。如謂積弊太深。不能驟行禁革。則切實嚴禁。事在人爲。不遑責其無效也。如謂別有障碍不敢開罪於人。則職責所在。自必見諒於人。乃對此衆目睽睽之烟禁。既不能負責禁除。吾湘省又何貴有此不負責任之內務司長。總之。鴉片爲絕大之流毒。內務司爲禁烟之主管機關。此毒不除。禍患難堪。吳司長素以因循爲能事。以敷衍爲政策。前發表大政方針。對於禁烟一項。輕描淡寫。而考其實施政治。亦視此爲無足輕重。若仍其久長內務。則此害必日甚一日。湘人生命。終必斷於吳司長之手。而前此所費之心血。所耗之金錢。所犧牲之頭顱。更不堪回首矣。狐埋狐搰。言之傷心。特依省憲法第三十九條第六項。提議不信任內務司長胡景鴻。是否有當。敬候公決。提議人劉鄂。連署人徐漢彪等三十二人。

羅案偵查後已起訴

▲地檢廳依律起訴……北京律師公會發表意見

羅案自京師高檢廳訓令地檢廳偵查後。已逾一月。聞地檢廳已於本月二號。依據刑律第二百四十條及第三百八十六條提訴。按第二百四十條第一項文爲『官員明知虛僞之事實。而據以製作所掌文書圖樣或行使此種文書圖樣或意圖行使而交付於人者……』即爲僞造文書罪。第三百八十六條文爲『官員處理公務。圖利自己或第三人。或圖害國家公署。背其職務。損害國家公署之財產者……』即爲詐欺取財罪。

又北京律師公會對於羅案再議日昨發出通電。陳述意見。文曰。（銜略）羅案再議。是否合法。言人人殊。本公會屢接各處函電。或謂政府破壞約法。理所不容。或謂政府根據律條。並無不合。而究之案歸於理。言者宜就理以發揮。事屬法庭。作者當資法爲論斷。本公會向無偏黨。不易發言。惟茲事體大。不得不本法律上之正義。爲良心上之主張。查修正律師暫行章程第三十二條規定。對於法律命令及關於司法事務。均有提議決議之責。竊以爲奧約成立。被害主體屬於國家。國家係公法人。不能自爲活動、而代表公法人之自然人。係爲一國元首。羅案原由大總統諭交京師警察廳。傳送地方檢察廳偵查。是羅案造端。本由大總統以被害人資格告訴。迨地方檢察廳不起訴處分後。執行政府事務之國務院。秉承大總統意旨。開國務會議。全體議決。仍以原告訴人資格。聲請再議。司法總長執行國務會議議案。令行檢廳再議。於法並無不合。而乃非難紛起。以爲命令再議。有行政干涉司法之嫌。甚且有以去就力爭者。殊不知檢察事務。純屬國家司法行政。依上下聯有一體之原則。自應立於司法部監督之下。資法院編制法第九十八條規定。凡檢察官均應服從長官命令。同法第一百〇二條又規定。司法部得命令檢察官辦理事務。細繹該兩部法意。司法部及上級檢察廳。對於檢察官職務上之行爲。實有無上命令權及監督權。現再議爲發現眞實起見。係現行手續法上之一種救濟方法。應否起訴。尚有上級檢察廳自由裁決。而再議之是否成立。又當視其有無理由。并非一經再議。即有起訴之必要。縱使起訴。是否有罪。尚有法庭獨立審判。斷非政府及檢察官意思所能拘束。核與約法第五十一條規定。法院獨立審判。不受上級官廳干涉。絕不相蒙。詳釋約法所審判之文義。明係對於有獨立審判權之推事而言。檢察官並不包含在內。若誤認檢察官亦在其內。則法院編制與現行法之統系。完全推倒無餘。至羅黃重行羈押一節。本公會前據京師地方檢察廳函稱。係根據刑訴條例第二百五十五條但書規定。在再議期限內及聲請再議中。遇有必要情形。均得再命羈押。此案旣經國務會議秉承大總統意旨再議。而上月十四日黃報又載有黃體濂逃走之說。並奉司法總長面諭。此案反對者多。聞外間傳說有對羅文幹等加以身體上不利益之行動。果屬演成事實。將來辦理更形棘手。茲爲羅文幹等安全起見。宜於今晚暫行收所各等語。斟酌再四。甫於十五日午後八時。將羅文幹黃體濂二名傳案羈押等情。據此。是羅黃重行入獄。本係地檢廳依法辦理。完全出於職權上之運動。即不能指爲司法當局之蹂躪人權。事實昭彰。絕無吹求之餘地。本公會職責所在。碍難緘默。遂於本年三月二十三日開常任評議員會。議決根據法發表意見。海內外不乏明達。諒有同情。耑申正義於寰中。共張公道於天下。北京律師公會叩。

關東要訊

▲國際聯盟衛生委員到奉……滿洲高麗俄僑紛紛回國

字林西報奉天通信云。國際聯盟衛生部副部長惠氏脫爾生。因考察遠東衛生狀況前來遠東。於三月二十六日行抵奉天。惠氏於二月中旬。曾在滬稽留數日。此後即由滬前赴台灣及日本。旋由日於二十四日行抵韓京漢城。與中國政府所派接洽委員滿洲防疫處督辦伍連德醫士遇。與惠氏同至者尚有國際聯盟日代表某氏。在漢城住兩日。日總督齋藤設宴招待。二十六日到奉天後。參觀南滿醫學校。次日即赴哈爾濱。在該處參觀滿洲。防疫處醫院及藥室五處。以該處經濟有限而設備完全。頗爲驚異。而對關於疫病之種種標本模型。亦極贊許。參觀畢後。氏等於三十日復返奉天。前赴天津大連牛莊。參觀防疫站多處。預計氏等於四月五日當可行抵北京。將在該處參觀政府各衛生機關云。

又同報哈爾濱通信云。自遠東共和國與蘇俄合併以後。俄人之赴哈爾濱蘇俄辦事處請得回國許可者。聞在一萬人以上。連日該處護照部均擠滿領取護照之俄人。此輩類皆來自滿洲高麗之守容所。據彼輩言。朝鮮邊界地方現恐有戰事之醞釀。彼輩恐罹戰禍。當以回國爲是云。

五省通用券貽禍無窮

▲以暴力強迫行使……中行將受絕大影響

漢口通信云。漢口中國銀行發行五省通用紙幣一事。日來爲漢口報界與中行爭論之一大問題。新聞記者於金融界固爲局外。然其攻擊五省通用紙幣之理論。即銀行中人。在私人譚話中。亦不能不許其爲確有見地。惟中行所處地位不同。旣決意發行此種鈔票。自不能不借他種理由。以掩飾眞正是非。故今日攻擊者仍自攻擊。乃發行者則仍在陸續發行。據熟悉中行情形者言。此項鈔票之發行。其作用不過兩種。一則洛吳以此吸收市面現金。再則當此武力政策實行之時。欲借此鈔票。以代替現金發餉。漢處洛吳勢力之下。在勢已不能不聽其支配。現復加以中間之勾結。於是以決然冒此大不韙。借銀行信用於不顧。此項鈔票。通用之地爲鄂湘川陝豫。川省非洛吳勢力所能及。故斷絕使用。而在鄂豫陝三省。則當道强迫通用。商界亦祇可忍受。至湘省則以湘鄂鐵路之關聯。與鄂省商業關係密切。在勢亦不能不通用。惟尚無省政府勢力。以迫其必用而已。

此項鈔票。其所及之地。遠至東三省。且數量並不在少。第商家雖携此項鈔票之東三省。市面並不敢收受。因之紛紛向東省中行兌換現金。而該行亦不願爲之兌現。前日該行已嚴電漢行質問此項鈔票發行用意。究竟何在。要求明白答復云。

現在最可担憂者。即是項鈔票。完全因强迫力而通用。假使一旦强迫力消失。或因其他原因。而發生擠兌風潮。則中行與該鈔票所及地面之金融。必同時墮落至不可恢復地步。據云中行中人。近來因此無日不汲汲自危。終夜惟希冀一時不至出亂子云。

皖砲營慘劇後之公憤

▲工人家屬大鬧省署……呂調元赤足逃走

安慶通信。老砲營火藥轟然一炸。而馬聯甲於是乎行矣。當馬氏行時。途間即有被炸工人家屬。攔輿乞卹。馬當以已與呂省長定有辦法。可逕向省長請求云云。馬氏旣行。而省長呂調元氏。乃無所適逃。一日。省立學校聯合會。學生聯合總會。即聯名發起。邀集各界。於二日下午。假省教育會開被炸工人救助會。屆期各界到會人數之多。爲向來各種集會所未有。工人家屬亦携老扶幼。齊蒞會場。旣開會。推舉臨時主席。謝嗣穫宣布開會宗旨後。即有人提議云。此次工人被炸。實緣於軍政當軸盜賣軍火。驅使苦力之人。從事危險工作。致演出此種慘劇。實不啻爲彼軍政當軸所陷害。本會定名。不應稱被難或被炸工人。直應稱爲被害工人救助會。協助工人家屬。進行救濟訴訟等等事務。衆贊成。嗣復有多人相繼發言。經衆詳細討論。決定會務進行。分爲三股。每股推舉幹事六人。一救濟股。二訴訟股。三調查股。舉定後。復有人提議。謂旣然決定提起訴訟。則不能受官家撫卹。當另籌救濟之法。最好先由今日到會之人當場捐助。當即各各傾囊捐助。計當場即收得現款將近百元。聞今日（三日）救濟股復組織募捐隊。即日出發募捐。該會當場募捐後。又有人動議。散會即赴省署。衆均樂從。隨即全體出會。向省署而去。難眷更齊着孝服。數近百人。號哭前行。旣至省署。直至三堂。時呂氏適由省議會返署。甫經落轎。該難眷等一擁而前。四面攀圍。齊聲號哭。呂氏驚惶失措。下轎欲行。已無路可走。當有衛隊數名。急排衆上前。將呂駕起高舉出轎。始脫重圍。不意倉卒抬舉之際。呂氏脚上之履。竟然脫落一只。呂乃以兩手扶衛隊。一足跳起。跳躍而行。逃入後宅。即將腰門緊閉。擧衆仍不散。難眷齊擗地號哭。聲聞於外。呂氏囑令推代表入見。王嗣榮等三人代表入內。面陳要求條件三項。呂氏對該代表等。態度異常傲慢。各項要求概置不理。代表出告大衆。羣情更爲憤激。一時哭罵之聲。更甚於前。直至晚六句鐘時。猶聚省署不散。呂氏見事難收拾。始允許對於上項要求。完全承認。幷以電話召教育廳長江暐入署。出向來人。再三婉勸。人衆始各出署散去。倘有一部分人士約有四百餘人。出省署後。復至省教育會之議。略謂官廳雖認撫卹。而對於馬呂二人之訴訟。仍不能打銷。以後進行方法。仍須本會與被難家屬。協力爲之云云。當並推定工人李健旺。爲雙方接洽之人。至官廳方面。則已連夜擬定撫卹辦法。張貼布告。死者每名三百元。傷者每名一百元。聞今晨已有具領者矣。

砲營被害工人救助會通電云民國日報轉各公團及各埠同鄉先生均鑒。馬聯甲私與滬商協記洋行訂約。盜賣皖庫軍械暨舊儲炮彈數千箱。運至省城東門外砲營拆卸。冀以廢銅朦過洋關。勒令百餘苦工關閉營房。搖彈傾藥。三十一日午一時開工後。突然爆發。炸死工人薛培植趙邦懷王必彥等五十餘名。折肢粉骨。重傷殘斃者四十餘名。兵士傷者二名。營房焚燬。馬聯甲貪婪狠毒。明知拆彈危險。乃以牟利之故。不恤驅百餘苦工於必死之地。挺刃殺人無此寃酷。現殘骸暴於路隅。孤孀哭於通衢。奇慘極痛。耳目所不忍覩。聯甲肇禍後。倉皇遁回蚌埠。省長官事前漫無糾正。事後漠不撫卹。東日呂馬電告府院部。猶忍湮滅賣軍械炸工人之眞相。扶同隱飾。賤視人命。朋比爲奸。皖民安知死所。各界人士。憤豺虎之噬人。痛死傷之無救。特於冬日組織砲營被害工人救助會。訴追禍首。爲死者鳴寃。並爲被害家屬力籌救濟。謹電報聞。乞主張人道者共起援助。再安慶電報局。被馬呂非法封鎖。不許拍發。實妨害人民通信自由。應請政府嚴電申斥。併卽聲明

安徽炮營被害工人救助會叩冬。

杭州路工與防警衝突

▲工人受傷……火車停開

杭函。四日上午十時許。江干大橋頭鐵路機器廠附近之何姓住屋失慎。南星消防隊趕至灌救。忽與機器廠小工毆打。雙方受傷者。均達數十人。因該廠小工團體罷工。下午一時五十分之上行快車遂亦停止開行。茲將當時情形探錄於下。（一）起衅之原因。當消防隊在該處灌救時。有鐵路機器廠藝徒勞國祥上前觀看。誤踏洋龍皮帶。消防警即將勞某推開。因手勢過重。遂起口角。其時該廠各工人。在場觀看者甚多。睹此情形。竟將消防警痛毆。消防警不敵。有數人受傷。嗣由警所派警到場。竭力勸解。因人多勢猛。無濟於事。雙方竟由起火場毆打至相近。工人方面被打傷者。亦已有十餘人。其時警所恐釀巨禍。派大隊警察到場。工人始紛紛逃避。後由警察獲去已受傷之小工勞國祥陳士達俞得法王禮法許順根吳興法等六人。（二）工人之要挾。自警察將受傷之小工六人拘去後。該廠各工人。立時全體罷工。其時已在正午。閘口開上海之一百另七號上行快車。正欲預備開駛。因此事發生。車上工人。亦表同情於廠工。聲言非將被拘之六人釋回。撫卹受傷較重工人之醫藥費。及辦肇事消防警。決不開車。（三）官廳之調解。當此事發生後。省警廳陳督察長。第四署金署長。及該管署員。並鐵路局吳永奎巡官。機器廠長唐錫卿。鐵路叚長陳湘濤等。先後趕到。竭力勸解。並允許將拘去之工人釋出。並由路局人員担保。始允開車。其時已下午三時二十分。追車抵城站。已三時四十分。（四）檢廳之檢驗。當毆打後。受重傷之工人。即舁送至大方伯廣濟醫院。一面由路局報告地檢廳。即由該廳派檢察官董燮陽。偕錄事翟道履。檢驗吏馮永年。至廣濟醫院一一檢驗。計受傷十四人。最重者有兪琴生馮天祿韓泰盛薛渭時等四人。兪琴生等二人因受傷過重。當訊問時。已不能言。故未檢驗。由董檢察官託該醫院將診斷書明日送廳。以備查考。迨檢驗畢。已六時。聞消防警之傷。須今日檢驗云。

國際聯盟會失敗之原因

▲因列强仍尊重强權之故

世界新聞社云。英國曼徹斯德指導報前通信員勞　脫寶爾氏。平素主張正義。抨擊强權。凡爾塞和約之不公。氏皆發其覆。近又作『國際聯盟何以失敗』之一文。指斥聯盟當局標榜公道。徒有名而無實。歷舉事例爲證。閱之可知聯盟會內容一斑。茲照譯如左。

國際聯盟會議會兩年前第一次開會之始。余即蒞會旁聽。去年第

二次開會。余始終在場。今又參與第三次會議完畢矣。議會辨論之中。時聞高尙理想之表示。正義也。公道也。衆口一辭。幾使，聞而生厭。然實際上則無正義公道之可言。議會分子大半爲外交家及政治家。而歐洲之外交家。政治家。乃無可救藥者。大戰之敎訓。彼等迄無領悟。仍以製造戰爭爲事。祇有一二人如勞白德。薛西爾。及南森博士。確已覺悟時局之眞際。知歐洲必須團結。否則唯有毀壞耳。然人少力微。無濟于事。較小而老之諸國。如瑞典丹麥挪威瑞士。其在聯盟會中之精神。不失爲如貴推及尼采所說「好歐洲人」之精神。然小國殊乏權力。祇能唯大國之命是聽。意大利于一九二〇年曾圖聯合各小國抵抗列强之控制一切。但在後兩屆議會中之代表遜于前者。遂仍用老外交方法。意國近來顯爲美索波太米亞管理問題所左右。與法國意見一致。反對英國之要求焉。

雖然。議會之無價值。其過不在代表。實在聯盟曾原來組織之不良。蓋受其母凡爾塞和約之胎毒也。去年法代表首領鮑奇斯氏發起規定一新原則。凡從戰事或和約所發生之問題。苟非由聯治國聲請。聯盟會無權處理之。今年貝爾福爵一次演說中卽複述此原則。夫英法政府對於許多問題。往往意見參差。獨于此點表示同情。不亦異乎。特目下歐洲所遭之問題。幾全從戰事或和約中生出。則聯盟曾受此束縛。復有何事可爲。此原則所依之論據。爲戰中中立諸國對于戰事之解決不應有發言權。夫使此論據而果當者。則國際聯盟會何爲而設。乃一疑問矣。歐洲問題之解決。原爲歐洲之事。必須歐洲自有解决辦法。方能請世界他國贊助之。但欲他國贊助。必不能擯之于門外。阿根廷共和國謂聯盟會必須立卽開放。許各國加入。誠爲至言。聯盟曾因拒斥德俄。幾成麻木不仁。薛西爾貴族近曾賞德國未嘗爲加入之請願。然德之不加入。果誰之過。前昨兩年法政府均聲稱德若加入。法卽退出。各國受此恐嚇。不敢有異議。夫聯盟各國中願德加入者誠居多數。特須表示其態度。請德國加入耳。法國之拒德。謂因其不履行條約故。然聯合國今正請土耳其加入聯盟。法亦署名。試問土國非破壞西佛爾條約者乎。曷爲許乜而拒德也。

不寧唯是。聯盟會之實權再不在議會而在行政院。行政院則全在英法意日四强支配之下。故聯盟會根本組織不變。議會終無用處。雖然。議會亦曾作一滑稽的舊事。卽不肯修正聯盟公約第十八條。「一切國際條約協定皆須送聯盟秘書廳注册方有效力」之規定是也。去年英法提議修改此條。若果達目的。則外交祕密之老法將完全恢復。幸議會不通過。其結果使法比軍事密約法波(波蘭)同盟條約及其他一切已知未知之秘約均成無效。任何關係之國隨時可以廢止之。議會之通過薛西爾貴族。訂一互保條約。共同減縮軍隊。此問題已付常設裁兵委員會審查。明年再討論之。唯關於此問題之意見一致，實爲虛僞者。因法代表爲維尼爾氏在裁兵委員會及議會全體大會中均公然聲稱。法國所欲者爲一種反抗德俄之同盟。而絕不裁兵。又所謂保證條約者。祇由一部分入手做起。而減軍云云。實又僅減少軍費。則此決議之價値蓋可知已。(未完)

●南京國民外交大會記

▲實行對日經濟絕交

南京國民對日外交大會。今日假復成倉學生聯合會開會。計到會者全省學生會代表葛銘勳曹芾王鴻璋。總商會代表宋耀雲。敎育會代表陳坪蓀。學術講演團代表陸殿揚。愛國團董漢卿。青年會吉斌俊。報界王孝剛等。數十團體。代表數十人。雖時大雨傾盆。南京學生會會長楊嘉猷亦由滬趕到，三時開會。公推楊嘉猷爲臨時主席。卽報告上海國民大會民氣激昂情形。並謂本日開會應注重事實方面。以爲我國民堅決對外之表示。繼由青年會代表吉斌俊報告。謂近與美僑及人某君述及。日來城內外有某國人數十。考察各處地勢。一若爲軍事上之準備者。美僑且引某國前曾潛駐兵數萬於俄國以爲辭。且悉某國人現任大行宮賓來旅館。吉君末言外人爲我關心如此。國人其當如何。應請大家注意。言時聲淚俱下。繼由葛君報告遊行後謁見齊督談話。及發電情形。於是由主席宣布討論辦法。葛君提議。再電政府及各方促進統一。以禦外侮。愛國團董君謂政府不可恃。何必徒費口舌。後卒通過。請吉君擬電。吉君提議對日經濟絕交積極進行辦法。討論多時。言多憤激。結果一面組織演講會。勸國人不買日貨。一面函請總商會邀集各商。本平日之愛國宣言。堅守不買日貨之持久性。復由主席提議。公推幹事四人。以便執行會務。繼續前進。當經選定南京總商會全省學生會青年會各界聯合四團體爲幹事。遂散會。

●蘇俄新派駐外女大使

▲外交界破天荒之創舉

世界新聞社云。蘇俄政府現派駐挪威之大使。係一婦人。此殆爲外交界破天荒之創擧。國際間頗爲注意。查該女大使爲亞力桑大米楷魯挪柯蘭丹夫人。在俄國革命時代。其歷史頗有趣味。革命初期。夫人任公安部部長。一九一八年一月間遇一著有勇績之海軍下級軍官。兩情相悅。遂嫁之，未幾該軍官失踪。夫人亦不知去向。至一九二一年。勞農當局宣布施行新經濟政策。夫人復出現。反對此新政策。組織一工人反對黨。夫人年甫四十餘。身材瘦削。髮作褐色。己照新式剪短。語音清脆可聽。或任公安部長時。部員忽同盟罷工。不但不服務。且將部中儲銀庫之鑰匙携去。以示拒絕新部長之意。夫人大怒。用武力伸其部長之權。派赤衞兵追部員交出鑰匙。部員亦卽復職。不敢再抗。夫人任事年餘。始去職。夫人口材甚佳。善演說。但辦事非其所長。曾著有關於新道德及婦女幸福之文字頗多。從社會上觀察。表示其改良之意見。近曾有人叩以反對新經濟政策之理由。夫人答謂此係已過之事。現在黨員贊成新政策者已居多數。唯反對派卻不可少。吾黨中各項職務。前以在特除惰形之際。皆由握權者派員充任。不由選擧。今後當本德謨克拉西精神以公擧出之。庶能因事擇人。而事無不擧云云。現夫人已到挪威就大使任矣。

快信

▲南京

▲寬垣各商界。現均自動的停販日貨。偶有存餘底貨售賣者。見人鄙夷。多藏不陳列。

▲駐甯日領事日前赴滬觀察各方對日運動。昨已回甯。

▲馬聯甲昨日下午二時。偕參謀長田錦章。祕書長曹樹濬。乘專車赴蚌。財廳長何炳麟今日晨乘輪回安慶。

▲韓省長以近聞警備隊稽查探員。每有藉端滋擾情事。昨特訓令該團。卽日嚴令一律取銷。並諭以後不得擅立稽查探員等名目。私自委派。致滋擾累。

▲韓省長昨通告各處。省署特設之戶籍講習班。定四月十六日上課。

▲江甯下關商埠督辦鄧邦述。昨委陶保晉爲坐辦。夏仁虎爲南段處長。雲書爲北段處長。胡雲實爲工務科長。湯允中爲第三科長。日內尙有大批人員發表。

▲金陵關稅務司葛尼爾調津海關。昨赴津接事。齊韓兩長派外交部議員景瑋。代表赴站歡送。

▲陶家瑤准今日由滬抵甯。

▲交涉署淮外交部來電。謂世界旅行團將由滬過甯北上。屆時望妥爲招待。

▲財廳昨訓令各縣。迅將十一年未完丁漕催收報解。

▲齊督前派參議陳守鈞赴鄂。與蕭督接洽長江防務。及對閩粵計畫。昨據電告。已就緒。卽返甯。

▲淮陰六師徐校長。日前來電辭職。昨經省署敎廳分電慰留。

▲黃任之沈信卿來省出席敎實聯合會。昨日下午三時，偕同晉謁齊督。

▲馮夢華昨由滬來甯。謁軍民兩長。商工賑事宜。

▲杭州

▲城廂各旅館公會昨議決一例拒絕招待日人。

▲昨省署牌示海寧知事王寶謙調省。遺缺委正任蕭山知事彭延慶署理。

▲張省長通令各縣知事。嚴禁承審員招搖撞騙。與外界往來。

▲鄞縣剿匪司令官周錦臣。電盧督報告本月一日剿匪獲勝。

▲省議會昨開會出席七十八人。

▲溫州第十區候補省議員電公民大會。定一星期後。偕同志來省。(萍五日)

時評二

●吳佩孚快哭了

吳大將軍在洛陽飲酒痛哭的時候，忽然遇了保洛携手的機會；于是便收了眼淚，放出辣手，又對國民改取攻勢。不料天下事不如意者十居八九，苦苦地費了多少心機，而今着着失敗。現已改攻爲防，叫蕭耀南防湘，叫蔡成勳防粵，叫直軍防奉，一月前的豪氣不知哪里去了。將軍不得意時喜哭，大概離哭又不遠了。然而「一人哭何如一路哭」；我願吳大將軍常哭，不願他一笑，如果他笑時，便「萬骨枯」了。(冰伯)

母患咳嗽妻患婦科疾病均由韋廉士紅色補丸得獲治愈也

黃景淸先生之令堂及夫人與妹之合照

家庭之間雖以和藹爲貴而要以均能保其康健爲第一美善此係前江西安義縣署第二科黃景淸先生之來書所述也按黃君現就龍安縣署科員其來書云家母生余兄弟三人均親自乳哺撫我鞠我勞瘁可知且又主持家計辛苦備嘗晚年以來遂致體多疾病頭目暈眩咳嗽不休加以四肢麻木飮食不思而余妻亦以體素孱弱連育兩兒產後失調致月信不時面黃膚瘦耳鳴腦痛諸病叢生顧余數年前之歲月盡爲家人之病魔所擾醫荃藥鐺是我生涯一入室中卽見吾母與妻呻吟床榻家庭樂趣毫無及後良友萬君告以貴醫生之紅色補丸乃急購二打吾母與妻同爲試服兩周之後頗見功效連服數打吾母之體氣舒徐精神矍鑠咳嗽甯止吾妻之月信時調胃量增進膚色滋潤熙熙和樂共登春臺使我痛苦家庭得享康樂之幸福乃是貴大醫生紅色補丸所賜也撫今追昔深感大德特肅寸械聊表謝悃以下

馳名行世已歷三十餘年之久韋廉士大醫生紅色補丸乃是補血健腦之聖藥其功效無分男女均屬相同也凡經售西藥者均有出售或直向上海江西路六十號韋廉士醫生藥局函購每一瓶中國大洋一元五角每六瓶八圓郵力在內

奉送男女衞生小書　茲有精美衞生小書名曰衞生常識以及一切內容甚爲豐富如欲索取卽須寄一明信片至以上所列地址原班郵送可也

老年人每多大便閉結紅色淸導丸正是絕對良劑

蓋是丸專治便閉服後毫無肚腹絞痛不舒之虞紅色淸導丸對於老年人有潤腸平肝之妙用少年及中年人亦莫不相宜也茲姑將老年人之證書列下

湖北潛江商務會長張詩敏先生來書云鄙人素患大便閉結五六日始行一次又兼年逾七十嗜好鴉片胸隔不舒舌苦黃燥友人勸服大醫生紅色淸導丸有懼導之奇功於是購一瓶服一瓶而大便暢行胸隔霍然服完二瓶舌苔淸潤迄今大半年來前病盡失眞濟世之良藥也鄙人受惠匪淺慚無以報特渤數行作爲保證凡經售西藥者均有紅色淸導丸出售或函達上海江西路六十號韋廉士醫生藥局每一瓶郵票大洋六角每六瓶大洋三元郵力在內

體仁醫院　內外科　花柳科　產科

德國六零六　無痛價廉　肺癆　注射驗方以增抗力並可預防於未然

痔瘡　內服外敷可保斷根無開刀打針之痛苦

◉送診上午　◉例診下午

北河南路三號　電北三七一七一

院長李達莊　女醫洪麗秋

海甯杭辛齋先生易藏叢書現已出版

闡兩千年未發之祕通五大洲哲學之郵●

全書七種共二十卷分訂八厚册

(甲)學易筆談初集四卷　(乙)學易筆談二集四卷　(丙)易楔六卷　(丁)易數偶得二卷　(戊)讀易雜識二卷　(己)愚一錄易說訂一卷　(庚)改正揲蓍一卷

原定售價五元現因增加四卷充篇幅擴五分

全部售大洋六元　曾購預約券者仍照原價

▲會習漢宋易學者不可不讀
▲研究哲學者不可不讀
▲研究道藏丹學者不可不讀
▲習練精神學靈學者不可不讀
▲參習佛經大乘者不可不讀
▲素習壬遁奇門者不可不讀
▲素習子平命理堪輿風鑑者不可不讀
▲精求醫理及祝由各科者不可不讀
▲講求心性者不可讀
▲素習天算理化者不可不讀
▲研求聲音樂律者不可不讀

總發行所上海法界霞飛路仁和里八號研幾學社

寄售處商務印書館及各大書坊

百年老牌歷代祖傳老醫生

廣東花柳醫生　天下第一名震寰宇

洪桂昌白濁丸

此丸當治白濁五淋血淋砂淋尿管刺痛等症輕症一二服全愈重症三四服收功見效如神不劫墜由大小二便出毒卽食卽好風聞全球名震天下每瓶一元不劫不墜古今第一

洪桂昌　花柳藥王　扶元搜毒膠

統治花柳萬症俱好搜滅花柳之元祖　每料五元雙料十元二十元三十元四十元五十元

洪桂昌　五日斷根　臭狐散一元

總發行上海虹口崇明路七十二號

西醫葉植生診所　法租界和祥街吉安里二弄七號

▲統治內外婦兒花柳各科
▲時間午後三時至七時
▲診例大號一元小號六角
▲出診七時以後診金五元

中國商業公學　附設函授部廣招校外生

公炎前自民國四年起辦理中國商業函授學校歷經八載正預科受業者萬餘人畢業者六千餘人徧滿中國二十二行省及海外僑商各埠成績優裕信用昭彰今本公學創辦立合併爲一機關除日校暨夜校嚴格辦理外外仍設函授部廣招校外生聘請專家新編講義白分別(一)英文商業科一種三四級(二)國文商業科二二三四級(三)簿記專修科一一級(四)日文繙譯科一級均係一律精印成册分寄並注重答問疑義批改課卷其學費特別減輕且另有優先權之規定只須先繳報名費國幣元凡國內外各埠志願學者不論遠近均可迅速來函報名入學函索章程附郵寄●上海北泥城橋本公學校楊公炎佈▶來函請聲明本報介紹

東南植業銀行儲蓄廣告

專醫花柳症

毒針一元　保險立止淋濁藥　三天立愈老濁　保元丸

地方新聞

●測量局護兵搗亂戲園 （長沙）

長沙函日前七時半。有身着青制服者二十餘人。到壽春園。强迫入內看戲。當將看門人李樹得及看守樓門之湛桂堂赶走。即分二隊。一隊上樓。一隊入正廳。搗毀各物。呼嘯而去。內有一人登桌。持椅打毀正廳煤汽燈。當經園主郭茂生將其扭住。其人即抽鐵條行凶。隨檢查符號。上載測量字第五七號湖南測量局護兵湯漢臣字樣。當將鐵條符號一併交給崗警。帶至東署收押。即經東署解至警廳。復經三科楊科員訊實。實判處拘留十日示儆。

●西子湖畔之汽車禍 （杭州）

西湖永華汽車。行駛以來。業已肇禍六次。玆悉該公司某號汽車。四日又在白堤地方撞倒香客兩人。頭破血流。聞一人腦漿流出。頓時斃命。該管警隊得訊後已將汽車夫拘案。不知如何核辦。又函云。該公司日昨有由岳坟開赴新市場之汽車行至斷橋相近地方。撞傷行人四名。內有年約六旬之老叟被撞倒地。血暈兩小時之久。當由該公司將受傷人一併車送大方伯廣濟醫院救治。惟肇禍之司機人。則由警察帶隊訊辦矣。

㈦買賣式婚姻看錯貨色 （長沙）

長沙大西門正街某宅成某。去歲由某作伐。議聘大西門外李姓之女。極道該女貌美。成某以人言難信。當挽某甲導往一觀。不料誤認李姓隔壁楊姓之女。楊姓之女。姿容確勝於李。成某一見。頗洽於懷。當倩某中執柯。日前納采成禮。成某雖一見新娘面貌。奈日久即忘。未能記憶。見新娘時。恍惚依稀。滿門二日。援例三朝歸甯。成某在席間瞥見簾內有女郎。暗作手勢。乃憶係去歲所見女郎。爲之詫異。席散後往屋後小解。又覩女郎手携一物向之招手。成某趨前。女郎備述其妻。桃僵李代。言後嗚咽不成聲。成某始悉某甲確係移花接木。當時加以安慰。卽行退出。草草辭謝。快匕返舍。遂覩新娘如眼中釘。痛駡某甲不休。戚友再三詰責成某始將某甲欺騙之事盡情傾吐。並言擬將新娘休去。再娶楊姓女郎云。

●男女同學議案之提議 （杭州）

省議員陳惠民等提議專門學校男女同校案云。男女異性。均國民也。均應有同等知識。乃我浙省各種專門學校。多爲男子而設。女子無與焉。且各種男女專門學校。因省稅支絀。規模狹小。欲有發展。勢已不能。而欲爲女子造就專門知識計。另設女子專門學校。豈非緣木而求魚乎。於是有提倡專門學校男女同學之說。况男女同學。北京早已通行。現在應時勢之潮流。亦不得不使專門學校男女同學。以造就同等知識。爲平等之保障。又查浙省是項學校。如法政等講師。亦有不分男女之事實。則學生方面。有何理由。可以男女而分別之也。又查此次省長公署交議選舉候補大學董事名單。亦列有女子學董。何分男女。而獨於學生。明劃男女之界。情理難通。總之專門學校男女同學。於省衆既可節省。於教育可望於專門知識同享造就之幸福。誠一舉數美之事。是否有當。伏候公决。（一）自民國十二年第一學期起。省立各專門學校。應添加學額。兼收女生。（二）省立專門學校於各級教室。應添加坐位。（三）省立專門學校特設女生自習室。女生寢室。女生厠所。（四）省立專門學校因兼收女生。各種設備。准列入民國十二年度省地方預算。

●軍警的能力不過如此 （長沙）

長沙函。近來每晚夜深時。有一般身着軍服者在樊西巷一帶肆行騷擾。業經二十二團蔣團長會同第一混成旅第二團劉團長出示禁止在案。玆軍警稽查處出有布告文云。照得妓女營業。每月繳納花捐。官廳旣經許可。自應保護周全。近查有等痞徒。邀集三五兵弁。每夜出入妓院。肆行滋生事端。大則搗毀物件。小則任意糾纏。或則雛妓跑唱。或則詐索金錢。似此摧殘花界。實屬無法無天。本處特派員兵。梭巡妓院門前。遇有以上情事。捉拿决不遲延。拘案從嚴究辦。懲一乃可儆千。爲此合行布告。仰各勉旃愼旃。

●土販因槍傷斃命 （漢口）

漢口土販龍某。前由湖南帶烟土十餘箱乘坐汽船到漢售賣。行至靑灘口地方。被湖北蕭督軍偵知。派隊前往捉拿。詎該土販膽敢開槍拒捕。該隊大怒。比即開槍抵禦。擊傷土販頭顱。登時拿獲。送至夏口禁煙查緝處收押。嗣見該土販因受槍傷。旋由夏口縣侯知事。片送中西醫院診治。二十九日上午十時該土販因醫治罔効傷重斃命。侯知事當飭地保陳某向夏口地方檢察廳稟報廳長陳懋咸。當于是日前往詣驗。確係因傷身死。已飭保備棺殮埋矣。

●海甯輪撞毀柴船交涉 （海甯）

利川公司之海甯輪船。本月二十六夜在羊小猫洋面。與金永興柴船相撞。已略誌本報。玆悉利川公司已具稟浙海關監督。請求責令金永興賠償損失。原稟如下。呈爲商輪被損。叩請鑒核事。竊本公司海甯輪船。於本月二十六日夜間十二時由定海起碇。向象山港進發。至一時五十分鐘。在羊小貓洋面見前面有金永興柴輪一隻。順風迎面而來。商輪急鳴汽笛。警告避讓。詎該船胆大氣若罔聞。及距離已近。而該船尙不知避讓。商輪之右爲歧頭嘴。不得已冒險轉舵向右。船首雖避出。而後艙左舷。竟被該柴船頭撞入。毀損甚巨。統核商輪被撞毀損。非一千元左右。不克恢復原狀。現正從事修理。查出事地點。爲鎭海縣管境。除依法起訴。請求賠償外。合將商輪受害情形據實呈報。伏乞鑒核。實爲公便。

●商人抵制日貨堅决 （鎭江）

鎭江各界。此次對日外交。無不異常憤激。較之五四運動之民氣。實爲有過之而無不及。蓋五四之抵制日貨。大半爲學生主動。商界方面猶含有許多勉强。此次商界已多半覺悟。痛恨日人之強暴。除商會商團與各團體聯合組織對日外交後援會。共謀對待辦法外。其稍知大義之商店。亦均自動的不進日貨。以示堅决。各團體所發之警告。更復觸目皆是。該能長此堅持。則對日外交。未嘗不可以收功萬一也。

●烟窟也組織公會 （鎭江）

鎭江西城外皮坊巷中及山巷內之某某六烟窟。近來營業均極發達。互相聯絡。口頭訂定私售鴉片規則。以資劃一。而免顧客爲人勾去。另又組織一種公會。藉以應付外界。是亦烟窟中之別開生面者矣。惟際此烟禁森嚴之際。倘望官廳注意及之。不可任其長此營業也。

津逮秘書 區約 白紙
影印汲古閣本十五集百四十五種二百冊定價百六十元預約八十元先收四十元郵費三元六角第一期書出版預約展期陰歷三月底截止

蘇齋叢書 預約 翁方
綱輯十九種罕見影印白紙四十大冊與原書無二定價七十二元預約半價三十六元先收十八元郵費一元預約陰歷五月底截止准九月底出版

黃氏叢書 預約 黃丕
烈刻共二十六種與原書多三種照六開石印多六種影印大冊與木版無二初板已售完再發預約陰歷三月底截止准六月底出版白紙宋價七十二元預約三十六元先收十八元宣紙定價百元預約五十元郵費一元

岱南閣 叢書預約 孫星衍校
刻十六種外添印三種罕見影印白紙六十冊定價四十元預約二十元先收十元郵費一元二角預約陰歷五月底截止准十一月底出版

守山閣 叢書預約 錢熙祚校
刻共百十種外添印珠叢別錄二十八種初版三百部售完今再版預約期限陰歷五月底截止准十月底出版白紙定價百四十元預約七十元先收三十五元郵費三元

拜經樓 叢書預約 吳兔床編
四十八冊三十種搜羅最多種足本初版售罄今重印白紙定價二十八元預約十四元宣紙定價四十八元預約二十四元一次收足郵費八角預約期限陰歷三月底截止准五月底出版

百川學海 預約
宋左禹錫編全書百種白紙影印宋版定價二十四元預約十二元一次收足郵費六角預約期限陰歷三月底截止准四月底出版○以上七種樣本函索二分即寄

敬告
本處影印大部叢書以來蒙海內諸君子歡迎各省圖書館及大藏書家購者甚衆惟叢書中經史子集皆有無門不備擬爲古書普及起見即將再版四部叢書各添印三百部再版預約機會難得欲購從速以免後來增價爲憾

特價
影印墨海金壺出版白紙一百六十冊特價七十元郵費二元六角○影印借月山房彙鈔出版白紙一百二十冊特價四十八元郵費一元六角○影印宋六十家詞出版汲古閣袖珍本三十二冊特價八元郵費四角○大觀錄出版歷代書畫法帖迄明朝止做宋字體古雅精緻白紙二十三冊特價十二元郵費四角○外埠各大書局寄售預約○總發行所上海四馬路西首同興里口

博古齋書店啟

新書學秘旨要訣大觀
坊間書譜林立獨缺書訣一書學者無從問津畫有十三科山水首推第一因其能練筆力練筆既老諸書無不應手而得玆甬上陳朗齋先生年高學碩專工山水所著畫學祕旨要訣大觀並觀繪山水冊頁百餘幅精工甚致皆生平得意之生書中書訣悉以光作極數載寒署研究書中要訣如用筆用墨章法位置等無不一一披露瞭如指掌初學窮之無師承學知畫法自校中備之可以實地研究發展才能學生等閱之在課程步愈益進上誠畫界之可不備不祕書也客歲所印之千部承二界學校畫迎售去歡幸所餘過多購者無速免致從隅每部向洋二元價角特價四洋一元實角郵費四一寄售加上海四處路博古馬書莊棋齋街掃葉盤房發行山四馬路所成書局集漢文淵內莊書

高等國貨
大聯珠香煙

聯珠煙。真正好。味香醇。價公道。諸君花費半元銀。吸烟之外還有飾品好送人。

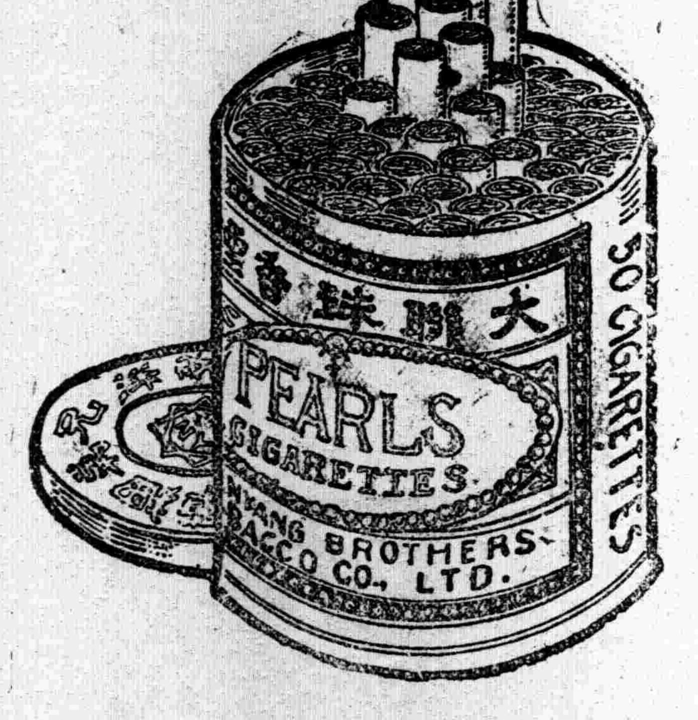

中國南洋兄弟煙草公司

每罐內均有美麗裝飾品一件

介紹名醫謝應瑞

謝應瑞夫人 英國倫敦婦產科專門學校畢業專行收生

晚十二時後加倍 遠方另議

介紹人 鄂靜江 陳樹人 彭素民 張秋白 曹亞伯 葉楚傖 邵力子 徐蘇中 孫鏡 居正 黃大偉 周佩箴 周頌西 林業明

[illegible]每月上午診所設工部局醫院下午自三時起至六時止在勞合路… 號謝診所電話中央五八一八號 診例如左 門診一元二角 出診六元四角

趙同春堂之

烏雞白鳳丸 調經女金丹 小兒回春丹

服之康健誠老牌之靈藥也

上海中西名醫一覽表

本社以副病者之要需，特將海上著名中西醫士彙集成表，在本報專闢一欄，詳載各醫士之科目地址門診時間電話號碼，俾求診者不致盲從，並可同登壽域也

方菊影 內外科花柳科

大方醫院 法界打鐵浜太平橋震成里 上午九時至下午三時 電話中央二五六二

陳讓 (小兒專科) 地址診所電話 北四川路武昌路口 (小兒專科療養院) 北一九八九

靈力療病所 依哲理的研究 不用藥物針灸 療治內外男婦各症 現今[illegible] 千餘人 英界大沽路七〇六號 八里… 時止 另有… 醫例

陳無疚 (科目)內婦傷寒小兒等科 (診所)南京路大中烟公司 (時間)上午十時至下午二時 門診至七時出診 (電話)中央三六四一

醫學士江周海 統治內外各科 精醫花柳 診所 白克路公平里五十九號 時間 上午九時至下午七時

張宏士 (醫學士) 內外花柳科 精注射療法 上午診▲九時至十一時在法界… 下午診例▲三時至七時在英界…

傅于康 牙科專家 診所 南京路泥城橋三六七 時間 上午九時至下午五時

黃佐文 (內外科)(花柳科)

強志堅 精醫新老白濁 下疳橫痃 梅毒生殖器 內外各科 (診所) 英大馬路中段 一樂天茶樓對面 二百五十六號 滬唯醫院

陸露沙醫生 肺癆專科 診所 上午九時至十二時在山東路天寶里 下午… 電話中央七九一五

林惠貞 (留美醫學女博士) 專門婦產科 幼科 診所 南京路利濟藥房… 時間… 電話…

應永峯 牙醫專門 精究材料 [illegible]

秦山森 工商醫院 英租界四馬路和樂坊三弄 (電話中央五八八二) (上午) 象州鄉會醫務 蘇同院醫務

德醫鄭邦彥 內外科 戒煙花柳各科 診所 白克路德里二百十九號 電話中央三八一九

張汝可 (內外科) 滬北醫院 診所 老靶子路東首十九號 (電話北二六九九)

丁鵬山 祖傳推拿醫士 在山海關路… 號 …

趙子求 (男婦大小方脈) 沈家如門人 醫室 三里橋北五… 電話北五九八九 診金不計

推拿專家丁鶴山 診所 北京路壽臺巷隔壁 康里四九九號 電話中央九八九七

牙醫秦少周 醫局設北江西路 自來水橋堍天潼路口

◎德醫格來閣理陽◎ 本治神柳德六一術驗問君妙現於B號業上 醫內經科國〇四療如診者手設南宇中銀 生外病注老六及病神於莫問診京十華行 專科花射九牌九電效凡格不春所一懸樓 (診所下時) 上午九時至十二時 下午二時至五時 七時至十時 (電話) 中央一百六十九號

美

本公司 上海 分公司 各省大埠 電話

南京路新世界東 **知識之競爭** 三八九五號

少壯之人，欲在社會上造就事業，須得求一種專門知識並藝術，方克在競爭劇烈時代立足。所謂優勝劣敗，此天然之理也。人之眼目，固輸入知識之最要輔助機關，如輔助機關有生理之缺憾，及眼內折光不完備，則於知識輸入之程度，即多阻礙，故科學之眼鏡，即以補救此種天然之缺憾。且凡事須有算理之精確，與有系統之研究，方可謂之爲科學。現在科學之眼鏡，即與別種科學發明有同等之價值，諸君如爲目光計者，曷請臨幸考察

精益眼鏡公司謹啟

●總統偉人富商出世是我婦科聖藥●

烏雞白鳳丸

●黃祥華老牌萬應如意油膏丹丸散●

[illegible]

久不受孕 **水不調經** **肚痛赤白** **帶下血崩** **產小**

大仙女牌香煙 爲各界最歡迎之

上海永泰和煙草股份有限公司啟

本埠新聞

各方面對日運動之熱烈

▲討論經濟絕交大會　上海對日外交市民大會委員會。昨爲討論對日經濟絕交事。致本埠各團體各商幫各公所各公司函云。日本欲藉口無效之念一條。以推翻有效之條約。旅大租借期滿。竟不歸還。苟非亟謀抵抗。朝鮮覆轍。卽在目前。所幸旬日之間。激昂慷慨之氣。徧於全國。本埠各界。業經決定。採經濟絕交方略。希望彼邦人民。因此競起督促其政府。改正對華外交政策。同人自顧心長力短。關於經濟絕交。應如何不致此拒彼迎。如何不致虎頭蛇尾。漫無把握。端賴各團體各商幫公所各公司籌畫鞭策。庶免懲尤。爰訂於四月七日（星期六）午後八時。專爲討論此事。在本委員會事務所（寧波路廣肇公所）開會。務請撥冗列席。携手進行。不勝翹企之至。

▲市民大會委員會紀　上海對日外交市民大會執行委員會前日下午八時開第五次會。到念三團體代表。周霽光主席。（一）宣讀上次開會紀事。（二）報告大埔旅滬同鄉會暨杭甬轉運公會北山西路唐家弄兩路聯合會函派代表與會。（三）浙江國民外交大會代表樊光君報告該會進行。分三部。（甲）宣傳。（乙）定本月十五日以後不賣劣貨。（丙）會同商學兩界檢查。逾期焚燬。（四）報告來函。（五）各股報告所辦事務。（六）討論起草委員會提出之本會對日經濟絕交計畫書。並主付審查。並請起草委員出席審查會。當推袁履登瞿夢芸孫鏡亞林炎夫史家驎爲審查員。（七）修改簡章及辦事細則。（八）補推嚴燮春爲庶務股幹事。俞宗周等爲交際股幹事。張振遠等爲宣傳股幹事。楊富臣等爲調查股幹事。（九）議決徵求全國對於遠東大會意見。（見另條）十一時散會。旋由對日經濟絕交計畫書審查員。商定今日午後五時開審查會。其各股主任除已推定者外。宣傳股新推定余鵬。交際股改推俞宗周。

▲審查日本輸入藥材　神州醫藥總會。爲實行對日經濟斷交。組織委員會。調查日本輸入藥材。加以詳密之研究。並通告滇黔川贛蘇浙各省區分會。一致注意勸導各藥號。將存貨封儲。其已審查得自日本輸入之藥材如下。高麗參　洋花粉　太極參　台黑米　台黃柏　洋丹皮　台石斛　台山中　海楓藤　洋朴根　台通草　土木隹　洋藿香　台龍筋　石决明　洋附子　伽黑參　洋細辛　淡鮑魚　洋茴香　洋紅花　洋半夏　洋沙參　洋黃連

▲商界總聯會之集議　江西路上海各路商界總聯合會。昨接各處對經濟絕交來函四十二件。經到會各議董折閱。分爲四種。（一）反對學生赴遠東運動會七件。（二）請總商會調商品陳列所之一部爲劣貨陳列所五件。餘則報告對日外交會成立者。幷杭州湖南等實行抵制函件　討論結果。「赴遠東運動會函致省教育會及學生聯合會勸告停止赴會。劣貨陳列所。推馮少山曹慕管往總商會磋商。」

▲工商會派代表宣傳　工商友誼會爲對日問題。派代表往各地宣傳。鼓吹經濟絕交。代表姓名如次。（一）邵生榮（天津）（二）楊啟懷（漢口）（三）韓士元（北京）（四）秦震園（崇沙）（五）孫慶麟（紹興）（六）沈國英（嘉禾）（七）金豹廬（廣東）（八）龔仲馨（長沙）（九）劉國英（甯波）（十）康慕晴（海門）（十一）張能訓（杭州）（十二）周光（長崎）（十三）關玉麟（神戶）此外尚有陸續推派者。

樂案預審終結

▲擬於十九正式審訊
▲被告律師覔請註銷
▲呈請英按察使處理

樂志華控西探猾勃脫鮑爾卿案。昨晨在英按察署預審終了。其正式審訊期。預料當在本月十九日。昨晨到廨旁聽者極衆。新閘捕房伏楠與亦蒞庭。前日會傳詢上次開車赴西愛路之汽車夫。呈示日探岡島所爲之圖。幷指明鮑爾卿是晚求乘車同行。昨日該汽車夫助手。證實是說。云是晚乘車者。祗一日人二華人。旋又由原告麥律師詳細研問。次傳詢日探岡島。由問官諭其從實供述。岡島乃詳述二月五日所遇之事。復經麥律師再三詰問。次詢西探許密特。由哈律師詢以二月五日夜間之事。許供述是晚十二時至翌晨一時之間。與鮑爾卿赴爵利西飯店冷餐。復經麥律師詰焉。續供與是案無關。次詢西巡約基。供悉華語。是案審訊。亦曾有時在庭。至此被告代表哈律師略述各節。請求將控案註銷。麥律師起立。問官卽諭毋須辯論。候將案呈按察使處理。

麵粉廠將停工

▲陰歷三月起停工一月……
▲原因爲麥貴粉賤

上海麵粉公會。昨午在倚虹樓開同業大會。到五十餘人。會長顧馨一主席。宣布開會宗旨。略謂際此小麥缺乏。麥價高昂。粉價低賤。轉瞬新陳不接。若各廠照常開機。開支浩大。虧耗堪虞。爰請公議辦法。各同業討論後。公決暫從陰歷三月初一日起。一律停機一月。節省開支。維持營業。議畢午餐而散

商總聯會討論樂志華案

上海各路商界總聯合會。昨晚（五日）舉行特別職員會。討論樂志華案。到各路出席代表四十一人。山東路代表鍾龍章主席。開會後。首由主席報告。略謂樂志華一案。已詳載連日各報。此案今日預審終了。將來如何結果。現尙未知。惟此案與租界中外市民。皆有切身關係。故無人不十分注意之。本會爲上海各路商人之總團體。對於此案。自應愼重研究。茲特開會討論一切。並請樂君代表報告詳情。次樂志華代表某君起立。報告詳細經過詳情。歷一小時餘。報告畢。各代表相繼發言。討論頗久。議決。（一）將此案暫作保留。俟復審時。觀察情形。再行召集臨時會。取決進行。（二）同時並通告中西各公團。及官廳一致注意此案。（三）請該案原辦律師。堅持進行。十一時散會。

安格聯將抵滬

安格聯君將於本月六日出京來滬。北京外部。昨已電令江蘇交涉公署查照接待。

穆杼齋辭商聯會議長

穆杼齋昨致南京商聯會轉全省商會聯合會電云。自蘇回。奉縣商會轉電。鄙人被選議長。愧不敢當。敬乞諸公另舉賢能。無任感禱。言出至誠。謹希鑒宥。穆湘瑤叩支。

三省聯合會組織先聲

蕭鑑冰等以蘇皖贛三省近來每舉一事。莫不視軍閥之主張爲轉移。議員紳士專知奉承軍閥。故擬組織蘇皖贛三省聯合會於鎭江。宗旨略分爲二。（一）由三省人民自動的實行裁兵廢督。而造就眞實的和平統一。（二）由三省人民共促省政之改良。謀眞正的幸福。杜意外之糾紛。現擬聯絡徐季龍柏烈武等共同發起云。

總商會代茶公司呼籲

▲請實行豁免內地厘稅

本埠甯茶振植公司。因營業虧耗。曾請省部豁免內地厘稅。早蒙允准。迄未實行。日前特致函總商會。請代呈請。昨日總商會。特分致北京農商部江西省長財廳長文云。據上海甯茶振植公司總理陳兆熹函稱。竊敝公司係民國五六年籌辦。七年成立。（中略）今茶汛將屆。尤爲急在眉睫。率懇電請贛省長官署。將敝公司贛省內地稅厘。暫予豁免。稍資救濟。挽此將墜之實業等語到會。查此案曾於民國八年五月間。呈奉鈞部第五九七號批示。據上海總商會呈稱。甯茶振植公司營業虧折。擬懇豁免內地稅厘等語情到部。當經咨行財政部去後。玆准復稱。查近年華茶銷路疲滯。該公司成本過重。營業虧累。尙係實情。所有應納贛省內地稅厘。應准酌予減免。以示維持。除令行江西財政廳長體察情形。核議具復外。咨復查照等因。合亟批示轉行知照等因奉此。奉文以來。瞬將四載。省以財政支絀減免之議。始終未經實行。如果該公司營業稍可支持。亦當體會時艱。不再瀆請。無如竭蹶累年。折閱之外。繼以負債。幾於弗克再振。而又念數年以來。爲地方闢未有利源。一簣之功。中輟可惜。是以舊事重提。不得已再爲減免之請。竊念比年以來。中央財政支絀。達於極點。然如土布之常關稅厘。華茶之出口關稅。類皆蠲免。犧牲固有之歲入。以冀保持此一綫之生機。國家保育政策。並未因商農仰屋而改其常度。甯茶振植公司爲民國五六年間新創事業。與土布稅厘等爲國家向來固有之歲入。旣有不同。而範圍限於一二縣。出品並非甚鉅。卽使豁免稅厘。於贛省歲入。亦尙無若何妨礙。況該公司連年虧折。已有收歇之勢。假使官廳不予維持。是此議遲早必見諸實施。其結果卽使不予豁免。而稅厘亦終於無着。何如逕寬成例。使該公司藉資蘇息。將來營業增進。稅厘暢旺。此時失之于東隅者。尙可收之於桑榆。是卽單就財政方面設想。亦以暫免稅厘輒爲得策。至祈俯如該公司所請。迅予照准施行。上海總商會叩江。

熒昌公司控案之呼籲

中國火柴同業聯合會。國貨維持會致函云　敝同業等爲振興實業。挽回利權起見。爭先後組織公司。製造火柴。所用商標。統計不下數十百種。均經農商部註册有案。此次敝同業中熒昌公司所行銷之雙斧商標火柴。忽被瑞中洋行向公共會審公廨。以刑事訴稱。與該行所出之鳳凰地球商標相同。係屬假冒。有犯刑律第二四三條及三五九條之罪。並附帶私訴。要求賠償損失。經會審公廨一度傳審。奉諭將刑訴撤銷。依法刑訴旣經撤銷。則附帶私訴自無所附麗。當然不能成立。乃公廨不察。竟定期以民事再審。致至今仍未終結。商人以營業爲事。詎堪長乎訟累。竊思雙斧鳳凰地球兩標。毫不相同。稍一注目。便能明瞭。若就花紋而論。敝同業中所用各種商標。其花紋大都類同。熒昌鴻生熒生三公司商標中。至有花紋完全同式者。可以查閱。亦未嘗稍有發生誤會之處。況雙斧商標。其花紋上印有中西文熒昌公司。及中文請用雙斧牌字樣。而鳳凰地球商標。其花紋上則印有中西文瑞中洋行。及中文瑞典國鳳凰牌字樣。非特並不同式。抑且並不類同。且查民國六年大理院上字第一四二四號判例。商標是否假冒。以一般人之識別力爲斷。其主要部份。如有殊異之外觀。則附屬部份縱有類似。亦不爲假冒。又查民國七年。大理院上字第一八二號判例。商標之識別。以主要部份爲準各等示。依此兩判例。一則主要部份爲雙斧。一則主要部份爲鳳凰地球。外觀殊異。一望立辨。卽使附屬部份花紋。稍有類同。亦不得謂爲假冒。況其附屬部份。亦各印有中西文字。並不類同乎。查會審公廨原屬中國審判機關。適用中國法律。是我國最高司法機關之大理院判例。自應遵照適用。可無疑義。敝同業等事關同業受屈。唇齒之痛。義不容辭。爲此備函並檢同熒昌公司雙斧商標火柴。及瑞中洋行鳳凰地球商標火柴。一併送請貴會鑒核。伏懇迅予函請公共會審公廨。對於是案遵照判例。主持公道。以彰國法而照公判。實紉公誼。

對日聲中之遠東運動

第六次遠東運動大會。本定五月中旬大阪舉行。我國各省。早已決定推派選手與賽。各地教育界並擬組織參觀團赴日參觀。惟自日政府拒絕取消二十一條之交涉起後。全國民氣激昂。上海教育界曾有多數人提議停止赴日參觀。並不派選手與賽。當時先將組織參觀團之議取消。並勸告各地教育界一致勿往參觀。至是否推派選手與賽問題。則提出各省教育機關從長討論。現雖未確定行止。而多數人心理頗傾向於不派選手出席。昨晚上海對日市民大會執行委員會開會。曾愼重討論。當時亦有人提出不派選手出席本屆遠東運動會之議案。討論結果。先由該會分函全國各教育會青年會。及有關係之各機關。請其卽日召集會議取決。此項公函日內卽可發出。不久當能決定云。

日本厲行排華之電籲

昨本埠留日學會接留日學生謝文道方靜遠等來電云。全國否認二十一條。收回旅大。迄今逾期旬日。尙未見提出二次照會。殊爲國羞。令人不解。今國民所爭之目的未達。而僑日工商之影響已及。（中略）僑日工商受被驅者。已屢不堪計矣。文道等在日。傳聞日政府於驅逐華工後。尙欲以積欠學費爲辭。而推之學生。倘此策實行。文道等求學失所。轉學無從。勢無噍類矣。用特電達。伏乞轉懇全國各團體各學校對日主張。堅持到底。始終勿懈。留日學費則籲懇教交財部。速行籌匯。以安學業。而保國體。不勝迫切待命之至。

厄多瓦排華之告急電

▲請派刁作謙到厄交涉

本埠廣肇公所等團體。昨接南美厄多瓦華僑來電云。廣肇公所暨中華全國商會聯合會鑒。厄國排我日亟。苛例橫生。僑民垂危。朝不保夕。乞卽電請政府電派前駁消巴拿馬苛例之駐古巴刁作謙。駕臨厄國。拯救僑危。旅厄華僑聯合會林達洲陳葆樸等叩江。

蘇社對自治財政兩函

蘇社總事務所。昨日發出要函二則。覓錄如次。

▲縣自治問題　致國會議員函云。敬啟者。縣自治機關。自民國三年停辦後。地方屢有恢復之請。皆以格於法令。靳而未行　最近省長又以恢復民國二年縣議會法爲請。奉院覆。縣議會法經國務會議議決。由內務部速行修訂。咨交國會議決等語。同人竊意論立法之順序。須俟國憲審制定之後。方能議及縣制。論各省之情形。又恐非劃一法制所能通行。政治事業。實有試驗與練習兩種作用。在未制定縣議會法以前。似以暫用各省自定之單行法爲便利。查民國六年參衆兩院。曾有咨請恢復各縣自治之議決。本年衆議院。又有恢復縣自治之建議。足徵貴會對於各省自定單行法。認爲有暫行之必要。應請敦促政府查照。恢復縣自治之建議。令行各省迅速辦理。以重民治。不勝佇盼。

▲財政問題　致齊燮元韓國鈞函云。敬啟者。江蘇財政。日以借債爲生活。其原因有四。一、歷年積虧甚巨。經常收入大部抵還債款。每月支出。不得不仰給於新債。二、歷年預算。收不敷支。不得不恃借款爲抵補。三、月收有淡旺。月支無增減。不得不借於淡收之時。償於旺收之月。四、借款旣多。負息亦重。支出見加。則收入見短。去年召集財政會議。撥留中央收入一百萬元。核減支出一百六十三萬元。以求收支適合。繼開撥留中央一百萬元。截至本年二月止不及半數。而追加預算又增支出五六十萬元。據此推算。則十一年度之收入。又將虧及一百萬元。殊非長策。推其原因。有三缺點。一、編制預算未能將本年度省區內應辦事項。通盤規劃在內。致有事後之追加。二、預算之內。未列相當之預備金。致預算外發生事項。無款應付。三、所議保障預算收支之財政委員會。未能如約設立。致支出容易增加。而預算容易破壞。依上列原因。應請於今年財政會議時。將本省應辦事項。逐一編入預算。無再遺漏。並於額支外加預備費至少百分之五。組織常川駐會之財政委員會。實行監督收支。以防止輕易追加預算及濫支預算費之弊。此係救濟財政根本辦法。敬祈採納施行。（下略）

南洋大學學潮昨訊

▲學生代表見查辦員……
▲電代表堅持到底

南洋大學學生。因查辦員劉成志到滬。幷有致部電文。學生會臨時會長及評議長。昨至大東旅社謁劉。劉君聲明其電部二文。均係個人意見。並非有袒盧而發。學生會以劉君既有兩電到部。恐代表一時不知滬上情形。特去一電。冕謂劉江電袒盧。同學誓死力爭。君等宜堅持到底云。

南洋公學同學會。五日晚在一品香開委員會。及董事會聯席會議。並請查辦員劉成志到會。當面說明同學會主張。到會者張雲搏章伯初楊補塘陸達權張聽石胡敦復沈叔達張貢九張叔良王寅淸張松亭諸君。黃任之君赴川沙穆杼齋君赴甯未曾列席。是晚到會諸君均以劉君多江兩電顯違事實。且恐交部誤會。力請劉君重行致電交部。以免淆亂是非。而陷交部於歧途。劉君當時自認電文不合。惜不便致電交部代達同學會眞意。故該會卽於是晚自行電達交部。並請代表張君雲搏八日赴京。會同在京代表劉君厚生胡君次珊。本其迭電之主張。會同北京同學會。曁日向交部面呈滬上實情。並力請迅設校董會以解一切糾紛。以安士心云。

又南洋公學同學會致交部電云。敝會對於報載劉成志君多江兩電。所陳各節。認爲誤會。東日代表主張。始終未改。除由一鵬等代表晉京面陳外。謹先電聞。南洋公學同學會張一鵬章宗元楊蔭杭陸守經張景良凌鴻勛沈慶鴻胡敦復張世鎏張廷金張孝安王永禮叩微。

領事裁判權日人主張

▲希望改良現制……惟不同意於撤廢

日政府前爲中國要求撤廢領事裁判權事。曾派北田參事官來華調查各省司法現狀。昨據日本司法外務兩省消息。謂日政府對於中國司法現狀。已知詳細。認中國目前司法設施未備。未至撤廢時期。惟現行之領事裁判制。亦有缺點。故主張中國各地之領事裁判權。應暫緩撤廢。惟同時應將現行領事裁判制改善。至於如何改良。則司法外務兩省。正在延聘司法專門家研究。將來俟有結果。卽當提出公使團討論。

虹口菜場加捐解決

▲牛羊肉攤尙未領照

虹口三角小菜場加捐問題。各攤業推代表請暫緩加捐未允。已誌昨報。玆悉昨日上午八時。衞生局西人鐙爾氏偕同三道頭。親向各業攤婉言勸導。一面宣告按照新章。每攤分兩等收捐。在樓下設攤者每攤每月三元。在樓上設攤者每攤每月五元。各攤業除牛羊肉外。當場納捐領照者。有鷄魚豬肉蔬菜等數百攤。自上午徵收至下午三時始止。聞牛羊肉攤于八號亦將照納云。

美世界觀光團將來滬

美國世界觀光團第四隊團員三百六十六人。於一月二十四日由紐約出發。分赴各地參觀。刻將抵日本。預定在橫濱各處游覽十日後。卽分作三隊。甲隊百餘人。於十九日搭輪來滬。並擬至北京游覽。餘則分赴神戶及沿海各埠遊覽。然後約齊回國云。

許世英由杭返滬

許世英日前赴杭遊覽西湖。業於昨日搭車返滬。

治醫專家林宜臣
診最新法新藥根本治療……午後開診 外費五元(在內)醫室在上海英界三馬路(晝錦里)一三二五號 電話中央第六 ……例照門診章卽寄 空函恕不作答 用埠患病者亦可通信求治

介紹黃恒濟女西醫
醫例 門診五角上午九時至十一時 出診二元下午一至五時 洗症白帶一元 花柳二元 產科 胎平產五元 一般難產另議
名醫黃恒濟女士……院址老靶子路一三三號 電話北二七二二
介紹人 伍廷芳 唐紹儀 許奏雲 陳炳謙 簡照南 黃有爲

新寶華輪在淞口失愼續誌

▲普渡香客落水……大陸報之紀載

平安公司新寶華輪船。在外銅沙洋面失火情形。已誌昨報。茲悉該輪船因普渡山香汛。故兼行普渡。此次男女搭客往普渡者有七八十人。常熟天洪寺持僧施圭三十二人。均係富紳。昨報所載某老嫗被人擠軋落水。不知下落。卽係閘北富紳陳某之女。尙有何氏等五婦。或軋傷腰部。或撞破頭部。現自投醫院醫治。其外搭客軋死者。有北市某洋貨號之妻等。受傷者約三十餘人。昨日公司派去老寶華往吳淞將新寶華拖帶到申。停泊大達八號碼頭。各搭客聞知。至該輪索取行李。惟大半失去。向該輪買辦李寶林查詢推諉不問。天洪寺住持僧與香客有洋二千餘元。出事後向買辦追究。亦無着落。幷云陳太太擠落海中。要求買辦同至陳宅說明。俾脫責任。現平安公司將搭客船資。一律退還。並聞該輪未曾保險。故損失不資云。

大陸報云。昨大來號船主湯姆斯語人云。此次幸聞該華輪之乞援警號。不然該輪恐或將失蹤。而船上之全部乘員搭客。將或被焚。或溺斃。蓋該輪駛出汽船航船之外。又未裝設無線電機。而彼見之。實屬萬幸。如稍遲數分鐘。則傷害搭客生命之事。不免發生。以當時該輪搭客驚慌異常。已漸失把握云。彼並稱頌新寶華輪船主及各職員。能於此危險之時。守維持搭客之職云。

法宣傳艦在滬之酬酢

法國宣傳艦二艘抵滬後。本埠中法官分期設宴歡迎。昨(五日)午法總領事法商會法公董局。請該艦隊司令家宅法國營盤設筵。招待中外交工商各部代表委員等宴敘。並請中法兩國政商各界作陪。主賓共計一百九十六人。入晚舉行音樂會。頗極一時之盛。七日(明日)晚。法官商並在法商會舉行跳舞會。並邀中國官商參預云。

殺警案正兇訊供情形

▲據供係木匠阿華等所爲

暗殺五區巡警賀富明張鳳嶺案內兇犯野雞阿大。由警探在如皋縣境拘獲。已誌昨報。茲悉由偵緝隊郝隊長提案研訊。供多狡展。是以稟明徐廳長。令發司法科訊究。前日午後奉劉科長及叚科員等提訊。仍一味支吾。問官令將在押之苗金奎晉阿毛等到案。與顧對質。顧始俯首求恩。並稱行兇戕斃巡警者。實係在逃之木匠阿華等所爲。問官飭將顧等分別收押。一面嚴緝阿華等來案併辦。並將訊供情形。面陳徐廳長核示。聞此案不日將申送淞滬護軍使署訊懲。

滬北市教育會之籌備

滬北市教育會。昨日下午四時開第三次籌備會。到者市北商務競新競勵惠工振新廷佐務本濟文新民民强等三十餘學校代表。公推沈田莘君主席。討論至六時半散會。其議決案如下。一、呈上寶二縣聲明撤銷前主任陳熙。並送第二次籌備會議決案。二、推定各職員分任職務、三、下星期三開審查員會。審查章程。四、下星期四開第四次籌備會。各職員就職。並由審查員報告討論會章。公議進行。

甬同鄉會議建公文庫

昨下午四時。甯波同鄉會爲籌設公文庫事開會。到百餘人。盛竹書主席。報告公書庫發起經過。次宣讀寧籍衆議員張申之陳時夏及浙財廳長張壽鏞來電。王東園謂公共圖書館卽改造人之思想之唯一工具。墨海樓藏書係集四明天一閣抱經樓二名家精本祕本而成。吾甬搜集資購買。建設公文庫。作爲地方公產任人參考。將來裨益於社會非淺。主席謂經費先分緩急二種。急欵用於購買墨海樓藏書。再行籌欵建築。方椒伯謂經費分整數零數二股辦理。衆贊成。次推籌欵幹事廣洽卿孫梅堂袁履登等爲幹事。並互推陳邦瑞盛竹書張讓三爲幹事長。次墨海閣後人范孫陳述意見。至六時散會。

引翔鄉再請澈查公款

引翔港鄉公民高某等。去歲年終。因經董不將歷年經辦欵產收支細賬公布。一再呈縣澈查。勒令公布具報。迄今數月。未見施行。各公民又呈催查。文云。(上略)周樹蘭狡猾存心。藐視公令。前奉省令調驗。告病假以作規避之計。今爲公欵淸理。請飭迅將圖卸責之謀。覺將歷年收支細賬。延不公布。其中難保無侵呑情弊。而王銓運接任副董後。亦不將周樹蘭賬目整理宣書。劃淸界限。一味隱飾其間。藉圖私欲。其二人之朋比爲奸。已可概見。業蒙鈞座派員查核。民等所呈各節如何辦理。務懇布告以昭公允。況查吾鄉租界毗連。區域較廣。卽以胡家木橋一處而論。年來市面日興。工廠林立。約計每年收入房捐公益等捐。已逾萬金之譜。其他之公欵公產。爲數不鮮。因周樹蘭經理以來。並未見隻字示人。自難指其實數。旣爲地方公欵。民等亦係吾鄉一分子。共負納稅之義務。應有督理之責權。豈能緘默坐視。任彼消耗。今周樹蘭借辭職爲名。作遷延之計。若不嚴追。更覺不堪收拾。至於鄉董之去留。原可另舉。本無關係。而公欵之淸查。最爲重要。豈容稍緩。爲再瀝陳。懇請縣長嚴核勒令周樹蘭王銓運。將歷年收支細賬公布。以昭衆信而備核查。如周樹蘭已准辭職。並請布告各圖董各捆業。公推經董接替。維持圖務。地方幸甚。

旅滬浙人討論賄選案

旅滬浙江公民大會。爲賄選事。昨在蒙古路事務所開緊急幹事會議。議決各案如下。(一)通電全省否認非法議案。(一)嚴督法庭拘案審理。(一)電請旅京父老推代表赴杭參加對付方法。(一)推將觀雲杭辛齋俞寰澄徐聘耕曹慕管李徵五張靜廬張心蕪赴杭討論對付方法。是日並歡迎杭會代表樊震初李惠人朱赤瀛馮子材。討論終決。由杭代表會同滬會幹事。向旅滬各同鄉會各團體接洽。作一致之聲援。

書業將重議訂書工資

▲因有書局違反議決案

上海訂書工人工資。及飯金問題。業由書業公所各董議決。茲因錦章書局反悔議決案。昨下午三時。工人錢秉圭江禮裕江增華等在中國工會上海訂書職工部會議。請求書業公所各董。於八號重行集議公決。

施肇基回震澤掃墓

施肇基氏。本月三號夜十時許由京抵滬。下塌於乃兄施肇曾私寓。昨晨八時。偕其眷屬。赴震澤掃墓。定八日回滬。候輪赴美。

漢冶萍股東繼續查帳

漢冶萍公司股東代表赴公司查帳。因盛氏葬事關係。公司人員全部赴蘇。祇得暫停進行。現該項人員已陸續回滬。故該代表等仍於昨日起繼續前往檢查。

顧無爲被控案復訊

在大世界演新劇之李曼英。控顧無爲將其誘入雲南路福裕里七十號寓內。私行軟禁。幷邀集多人以强暴恐嚇手段。迫令訂立不利於原告之契約。復將李身上値價九十元之大衣長袍剝去一案。昨晨復訊。李曼英由其代表律師詰稱。在大世界唱新戲。每月包洋一百六十元。顧無爲係後台經理。我至去年十二月。有北京某新劇場來邀。訂定每月二百四十元。我向顧辭去。顧囑我至年終爲止。並欲我將箱兩只作抵押品。我遂將箱兩只交彼。迨年終顧又欲令我唱至元宵。期滿後顧卽率打手到我家中。誘入其家。糾人恐嚇毆打。並勒逼我寫字據一紙。復將我身上衣服剝去。又派人將我看管一夜。直至天明。我取厨子長衣穿着逃出云云。並經被告律師向李盤問。因時至午。經中美官判顧所取原告衣箱二只。交存公堂。候改期七天續訊。

宜昌航行已恢復原狀

昨據宜昌電信。謂宜昌水量增深至二呎七時。大輪已可溯江上駛。故該地各輪船公司均已預備開駛。

海關米麥進出口報告

本埠江海關監督公署。昨接稅務使送來上年十一月份米穀進出口報告册。計(進口)由外洋來者。洋麥粉二十一萬三千七百八十八担。洋米三萬二千五百担。由通商口岸來者。洋麥粉四百九十二担。洋麥七萬二千九百六十六担。華麥粉五百六十三担。征稅米二十五萬八千五百九十七担。(出口)往外洋者。船用米一千五十担。往通商口岸者。船用米六千九百十一担。(轉口)有往通商口岸之洋麥粉一萬一千二百六十担。華麥粉七百八十八担。征稅米二十萬八千八百另二担。現姚監督轉送農商部及江蘇督軍省長存案。

日僑複選委員長揭曉

▲菊池虎藏當選

日僑居留民行政委員會。本年新委員前已揭曉。昨日該會舉行第一屆常會。複選委員長。到委員十五人。結果菊池虎藏當選委員長。河滔貞治當選副議長。若林忠雄當選會計主任。

三大學近聞彙紀

▲復旦大學名人演講 昨日下午。復旦大學請李守常演講。題爲史學與哲學。聽者甚衆。李氏將史學哲學之關係。解釋極爲透切。並聞該校現又請伍朝樞氏於本月十三日(星期五)蒞校演講云。

▲滬江大學設好學會 楊樹浦滬江大學教職員及高級學生數人。組織好學會 PallomOlogian Club。上星期成立。並通過兩項議案。(一)宗旨爲討論世界現有各重要社會及政治。(包含宗教教育等)問題。及請名人演說。(二)會員資格。凡教職員及本科三年級以上學生。平時成績在優等以上者。如對於該會宗旨認爲有趣。得由會員公認入會。現已經審查合格者二十人。於昨禮拜五晚七時。由政治學及歷史教授韓先生 Puott, Hanson 率領。討論一週間世界重大題目。

▲上海大學學生旅行 閘北青島路上海大學。昨日(五日)起放春假四天。假期內由該校學生自動組織一旅行寫生團。赴杭州西湖實習風景寫生云。

公共租界上週死亡數

大陸報云。衛生處報告。上星期公共租界內死亡數。計外人五。華人一百九十七。其各種傳染症候。計八華人病於虐熱症。一外人病於白喉症。一外人三華人病於腥紅熱。一外人十華人病於肺癆症。

女青年會之演講與參觀

崑山路女青年會德育部幹事奚伯綬夫人。組織春季聖經研究會。自本月九日起至十五日止。每日下午二時一刻至五時。請道德家輪流演講。並設中英文聖經三班。亦有專家講解。通篇以「生命」二字爲主題。其他已定參觀江灣模範工場。電燈泡廠等。

武術會今日董幹會議

南市中華武術會。昨致各會董函云。本會自去冬議決建築尙武樓並事務所五楹。現値春暖日長。亟宜興工建築。前星期日曾邀集建築委員暨工程顧問。開一談話會。對於工程師張君所繪圖樣。認爲詳斷精美。所訂章程。亦極周妥。祇須徵得董事會同意。便可登報招工投標。茲定於月之六日(星期五)午後五時。假座斜橋大吉路公共體育場開董幹聯席會議。商決一切。屆期預請撥冗蒞臨。如有要公。亦祈推派代表出席。

少年宣講團近日之團務

本埠中華路少年宣講團。定九日晚六時在一品香舉行十二屆春季敘餐會。現已通告各團員。又徵甯同鄉會定八日在甯波同鄉會開成立會。該團演講股擔任化裝演講。遊藝股担任國樂。

儉德儲蓄會慶功宴再誌

儉德儲蓄會。於八日下午二時至十時。假愛而近路紗業公所舉行第四屆勸導會慶功宴。已誌昨報。茲悉是日秩序有徐季龍郭復初許世英諸先生之演說。黃翊昌夫人給獎。上海最著名之崑劇大家會串崑劇。該會之西樂。及該會之絲竹京曲。由無線電傳遞等。除得獎諸君由該會敦請赴會外。會員亦可隨意加入。惟須購入座券。每券一元半。午後西點。晚間西餐。均憑券入座。聞加入者甚爲踴躍云。

定期討論奉化放振辦法

甯波奉化。近三年屢遭水災。去年尤甚。沃壤變爲沙礫者數萬畝。該邑去年聯絡各同鄉募捐振欵。由公衆支配甯波得二十餘萬元。內奉化派洋八萬餘元。日前孫觀鄔志豪君議定本月九日假甯波青年會。邀集旅甬及各鄉紳商等開會討論該邑水災急振工振辦法。

義振會歡迎黃涵之

甯波甘稅務使及黃涵之道尹。昨爲浙災事來滬。至華洋義振會接洽。昨晚該會開會歡迎。幷討論一切。

中興路排溝工程將竣

滬北工巡捐局昨發出布告云。爲布告事。照得各路接溝。向章應由業主報告本局。派匠接通。由業主照繳貼費。歷經辦理有案。現查中興路排溝工程。將次完工。各戶接溝。應循照向章辦理。此項貼費價目。亦經布告周知在案。如有私自接溝。違背章程。一經查出。按照貼費數目。加倍科罰。充作該路工程之用。爲此布告。仰中興路業主一體遵照。

地檢廳錄事捲逃五誌

上海地檢廳收發處錄事黃熊烈卽黃偉臣。竊取罰欵四百元避匿。奉令備緝在案。茲悉黃避匿浙湖地方。由法警稟明郭代廳長。於昨乘輪往緝。

休甯同鄉會之發起

休甯旅滬人士。余毅民程澤明董爾孫等數十人。發起休甯旅滬同鄉會。近正接洽。通訊處暫設甯平街神州日報館。

浙省長聘關讞員爲顧問

公共公廨正會審官關炯之君。頗爲當局器重。前曾由江蘇齊督軍聘爲軍署外交顧問。茲浙江省長張載陽。前日函聘關君爲省長公署顧問。

王桂林贊助道路協會

江蘇全省警務處長王桂林。前由道路建設協會請爲警界徵求員。除本人加爲維持會員外。並紹介該處全體職員一百九十三人爲會員。當昨道路會已接到志願書及會費。卽分別發給會證收據等。

意國皇族來滬預聞

意大利皇族愛莫利氏。東來遊歷。考查意大利旅華事業。已遍遊廣東各地。四日抵鄂。勾留數日卽由漢來滬。

濟生醫院之擴充訊

寶山路中國濟生醫院。近因就診人數甚多。原有二等病室不敷應用。日前另闢二等病室多間。又因近來外科材料飛漲。該院素無經常的欵。全恃捐募而來。故自昨日起。將外科花柳科。增加號金爲小洋一角。其餘各科仍收號金六十文。

南匯長途汽車之路線

浦東紳商各界。集資發起創設南滙長途汽車公司。開築路線自東門外觀王廟橋起。直達欽公塘。順塘身爲車路。直北至十一墩止。轉折而西。經過橫沔張江柵楊家鎭。以達塘橋。

偵查局偵探行刦

湖州人郭星南。前晚串同在逃之俄人及華人等。冒充萬國偵查局偵探。至百老滙路八百七十八號方阿蓮家。以搜土爲由。乘間刦取鈔票洋一百元。現洋八十三元。小洋一百八十餘角逃逸。經方報捕。派探將郭緝獲。當抄出萬國偵查局銅牌。昨解公堂。中西探稟明前情。並探本案須調查同黨。要求展期再訊。經中美官判郭押候提齊同黨。下禮拜四再訊。

布店東夥欺侮無錫婦

無錫婦人周王氏。住閘北虬港路。前日偕女阿大扭。開布店之同鄉吳柏根及其夥王同莊至國區控稱。本月十二日王向氏女阿大借去金戒兩只。金環一副。並將阿大藏匿吳家。强逼與同莊之弟同福成親。由氏在吳家領回。吳允十四日送還所備金飾。屆時向索無着。同福又被吳縱逃等情。經劉署長質訊解科。昨奉叚科員判王收押。吳交保。限尋王同福到案再核。

女婿逞兇刀傷岳父母

浦東新場鎭附近元家埭東首業農之周秀文。其二房孫媳康氏。日前因產身亡。周並不通知女家。卽行成殮。事後女父得悉。欲開棺查視。周孫乃糾衆頑抗。用單刀亂砍。將岳父母頭面眼等處砍傷。血流如注。霎時暈去。經人救醒而歸。後由女家族長康某報局。蔣警佐飭傳兩造到案詰訊。判原被拘留。聽候查核辦。現聞原告方面因女身亡不明。且被砍傷。故請開棺相驗云。

本夫毆死姦夫之檢驗

南匯市東鄉業巫之傅愼餘。與東門外陸阿篤妻尹氏姘識。被陸捉破詐財。已經多次。日前又因此齟突。傅卽被陸毆死。經警察局康警長將陸拘獲解縣。並報請奉知事下鄉。驗得委係毆傷胸部致命。飭屍屬備棺收殮。回署後將兇手提案研訊。按律懲究。

▲誌謝 昨承商務印書館贈「少年雜誌」第十三卷第二號及「教育雜誌」第十五卷第二號各一冊。謝謝。

時評 三

經董與公款

引翔鄉公民請求經董公布公款收支，照理上說：公民盡納稅義務，即有監督之權，公布公款收支，確是合理的要求；不過經董是行政屬吏，行政官自然是官官相護。我們查一查各市鄉經董，哪一處是公布過公款收支的？他們所經手的教育慈善等等款項，辦理成績如何，很可望而知。

經董是地方土豪，行政官又不恤人言，對他們說話，既然少有效力，只能往根本上着想。如何方可使土豪式的經董不能存在？只有恢復自治；所謂霹靂一聲，羣魔潛影，否則此去彼來，仍是一邱之貉，要望有公正人士，素得地方信仰的，恐百不得一呢！（際安）

東南醫院啟事

近來屢有人來院詢問姚姓醫生。本院醫生並無姚姓其人。惟前有看護生姚某僅來院試習半月。因品行不端。已於本月三日辭退。深恐其在外招搖。除託人訪查外。特此登報聲明

上海北河南路七浦路口東南醫院謹啟

介紹良醫董翼孫

董君翼孫。學問滯深。經驗豐富。治病用藥之細心周密。求諸滬上。實所難得。故懸壺六年。活人無算。幷能以仁存心。不受厚酬。故敢介紹於各界人士。俾知所問津焉

孫洪伊 章炳麟 于右任 張溥泉 葉楚傖 鈕永建 彭介石 茅祖權 高冠吾 穆杼齋 王一亭 秦錫圭 同啓

董君每日上午在大東門大東第一院候診。下午在法租界霞飛路巡捕房對面太東第二院候診。出診不拘時刻

商務行情

各國匯兌　四月五日

上海規銀一百兩匯至倫敦
英國現匯　三先令二辨士一二五
英進四月　三先令二辨士二五
買四月　三先令二辨士二五
銀行四月　三先令二辨士二五
定貨四月　三先令二辨士二五
定貨六月　三先令二辨士
法國現匯　一百兩至五百三十五法郎
四個月　一千一百三十五法郎
上海匯美　一百兩至七十四元
又四個月　七十四元七角五
荷蘭電匯　一百兩至一百九十〇五荷蘭
印度電匯　二百二十五個羅比半
香港上海規銀　七十三兩七錢五分
新加坡現匯　一百元合上海規銀
俄國上海規銀　三十三萬五千個羅卜
德國上海規銀　一萬二千個馬克

中國匯兌市　星期四

天津匯兌由中國銀行報告
天津化每百兩合申九八規元
一百〇六兩三一二五
漢口即期每百兩合申九八規元
一百〇三兩四三七五

國外貨幣　四月五日

由錢莊開各貨幣票價
德國馬克每萬　買進一元八角　賣出二元〇〇五
俄國羅卜每萬　買進七兩〇〇〇　賣出七兩二〇〇
千元新票每萬　買進三兩五〇〇　賣出五兩〇〇〇
五百老票每萬　買進五兩二〇〇　賣出一兩〇〇〇
二百五十新票　買進一兩〇〇〇　賣出八角九五
東老票每元　買進八角九八　賣出一元〇二
美國貨幣每元　買進六角五五　賣出七角九五
荷蘭金票每元　買進八元八五　賣出八元三五
英國金票每磅　買進八角二四　賣出九角二八
法國佛郎每個　買進一元八一　賣出一元三〇
新加坡票每元　買進一元三〇　賣出二元〇〇
香港鈔票每元　買進一元〇〇　賣出[illegible]
銀行大盤馬克　十一萬二千合銀一百兩
大船羅卜　三萬五千

金市　四月五日

標金一條十兩
十八家大同行天字足赤紋銀每兩　四十七元半
首飾赤金每兩　三百一十八兩
現貨標金　三百二十五兩
沙金合赤　三百二十六兩
期條　三兩
五月份標金開盤　三兩三五〇
英匯掛牌　三兩三〇〇
英匯未提　三兩二二〇
上午最高　三兩一三〇
上午最低　三兩一五〇
五月份上午收盤　三兩五九〇
五月份前標登帳　三兩四〇〇
五月份午前開出　三兩七一〇
五月份午後最高　三兩七〇〇
五月份午後最低　三兩五五〇
五月份午後收盤　三兩五五〇
五月份午後補水　三兩七一〇〇
午後補水標金　三兩九〇〇

錢市　四月五日

銀洋開盤　七錢二分〇八七五
江南小洋　六錢二分二厘半
廣東小洋　六錢一分六厘二五
銀拆開市　一錢三分
銅元兌換　一百四十六千五百文
衣牌兌換　一千七百七十七文
小洋角貼　二百五十二文
小洋貼水　二十六文
以上午前之價
銀洋收盤　七錢二分一厘一二五
江南小洋　六錢二分二厘半
廣東小洋　六錢一分七厘
銀拆收盤　八分
銅元收市　一百四十六千五百文
衣牌兌換　一千七百七十七文
小洋角貼　一百五十二文
小洋貼水　二十六文
三月底期　銀洋開盤　七錢二分六厘七五
銀幣收盤　七錢二分七厘三五

上海證券物品交易所　四月五日

十二年四月五號　星期四　第一市
債還八厘公債　四月期　二盤　二七·四〇
又　五月期　二盤　二七·三〇
九年金融公債　五月期　二盤　六一·五〇
十年六厘公債　四月期　二盤　五·六〇
又　五月期　二盤　四五·八〇
南洋烟草公司股　四月期　二盤　二一·〇〇
又　五月期　二盤　二二·〇〇
證券交易所股　四月期　收盤　一六·三〇
又　五月期　收盤　一六·四〇
本所股　五月期　收盤　一三·六〇
又　六月期　收盤　一三·〇〇
棉紗加　五月期　收盤　四四·九〇
順手十六支棉紗(雲鶴標準)　四月期　開盤　四四·四〇
又　五月期　開盤　四五·〇〇
[illegible]
標金　九月期　收盤　[illegible]

銀市：大條銀近期每條　三十二便士一二五；大條銀遠期　三十二便士三一二五；滬拆開盤　一錢三分；銀行掛牌　一錢三分

華商證券交易所　十二年四月五號二月二十日　星期四

現貨開盤　(第一市)
七年長期　每百元　三九·七五　元角分
金融大票　每百元　六一·三五
金融六厘　[illegible]
整理六厘　[illegible]
整理七厘　[illegible]
償還八厘　[illegible]
金融公債　期貨開盤　四月期　[illegible]
又理六厘　五月期　[illegible]
又理六厘　四月期　[illegible]
整　五月期　[illegible]

又　漢冶萍股　四月期　收盤　一一·三〇
又　中國棉業銀行股　四月期　收盤　[illegible]
又　南洋烟草公司股　五月期　收盤　[illegible]
又　華商電氣普通股　四月期　收盤　[illegible]
又　華商電氣優先股　五月期　收盤　[illegible]
又　十年七厘公債　五月期　收盤　[illegible]
又　十年六厘公債　四月期　收盤　[illegible]
又　九年金融公債　四月期　收盤　[illegible]
藝商證券交易所股　四月期　收盤　[illegible]
順手十六支棉紗(雲鶴標準)　四月期　開盤　[illegible]

紗布交易所　星期四

十二年五月四日
前市定期銀兩行情
順手六支棉紗人鐘標準
四月期　開盤　四四·〇四
四月期　三盤　四五·〇一
五月期　收盤　[illegible]
五月期　開盤　[illegible]

現貨收盤
五年小票　每百元　元角分　[illegible]
整理六厘　[illegible]
償還八厘　[illegible]
金融公債　期貨收盤　四月期　每萬　[illegible]
整理六厘　五月期　[illegible]
七年長期　現貨開盤　(第二市)
金融大票　千元票每萬　[illegible]
整理六厘　[illegible]
償還八厘　[illegible]

上海華商棉業交易所　星期四

十二年四月五日
前市定期交易
通州棉花　五月期　開盤　三五·六〇
又　六月期　[illegible]
又　九月期　[illegible]
陝西棉花　[illegible]
通州棉花　後市定期交易　[illegible]

順手六支棉紗人鐘標準　前市定期銀兩行情
順手六支棉紗人鐘標準　後市定期銀兩行情
[illegible]

上海麵粉麩皮交易所　星期四

十二年二月二十日
前市定期交易
陰曆一月份　開盤　二兩三錢七分
二月份　收盤　[illegible]
三月份　[illegible]
四月份上　[illegible]
四月份下　[illegible]
本所股　[illegible]
後市定期交易　[illegible]
昨日上中下晚三次共成交麵粉十二萬二千包　本所股成交十股

滬南米市

來源進口形稀交易依洽市價見軟　藉云行情列下
常熟高更　[illegible]
南客早稻　[illegible]
河下白粳　[illegible]
蘇同白元　[illegible]
周莊白更　[illegible]

雜糧市

昨日華商雜糧公會做開之價
大連豆　[illegible]
元包豆　[illegible]
山東紅米　[illegible]
漢口生仁　[illegible]
宿州小麥　[illegible]
明光綠豆　[illegible]
靖江蠶豆　[illegible]

麩粉　四月五日

每袋
綠兵船粉　二兩一錢
紅兵船粉　二兩一錢
綠車粉　[illegible]
紅車粉　[illegible]
綠星粉　[illegible]
紅星粉　[illegible]
綠鹿粉　[illegible]
紅鹿粉　[illegible]
綠寶根粉　[illegible]
紅寶根粉　[illegible]
綠三字粉　[illegible]
紅三字粉　[illegible]
綠參馬粉　[illegible]
紅參馬粉　[illegible]
綠天雙鏈粉　[illegible]
紅天雙鏈粉　[illegible]
綠飛艇粉　[illegible]
紅飛艇粉　[illegible]
以上九九扣廠盤之價

船期

輪船進口報告

四月五號二月二十日禮拜四進口
新江天　由寧波
甬興　由寧波
順天　由煙台
廣州　由長江
公平　由長江
甘州　由汕頭
廣平　由秦島

輪船出口日期

長江出口班
[illegible]

各國郵船出口班

美洲溫哥式班
英國倫敦班
法國出口班
德國出口班
各國貨船出口班
北歐班
紐約班
香港小呂宋班
西雅圖班
舊金山班
大連塘沽班
安東班
煙台天津班
香港廣東班
威海煙津班
崇海出口班
青島出口班
福港粵出口班
定海石浦海門班
定海穿山班
通州揚州班
寧波班

金馬牌香煙

為最高尚之香烟

上等人皆宜吸之

每罐內附有獎券一紙。積存多張。可換各種貴重趨時之贈品。

中國南洋兄弟烟草公司謹啟

光華眼鏡公司

本公司自製各種最新式光學鏡片物質精良價格低廉如蒙惠顧無任歡迎

上海英大馬路大慶里口　本公司啟
電話中央六八九六
分公司　北京　漢口　香港　廣東

罐頭菓汁牛肉　新食品

罐頭菓汁牛肉

本園發明之菓汁牛肉。馳名海外。味勝雞豚。無論何種人士。皆愛食之。味美價廉。允稱衛生有益之食品。不但為送禮、款客、路菜相宜。即如菜館裝冷葷盆。家庭煮白菜。煮豈腐川湯。加入若干。都為合算。現又裝為罐頭。以便久藏遠帶。每罐大洋三角五分。批發克己。各處食品店均有代售。總發行所上海九畝地漢口支店後城馬路

香港上海冠生園啟

課洋務職事之利器　另添課室　招收女生
本社發明閉式打字專科已十六年……

陳炯明叛國史出版了

護，然而女子也究竟是有性慾衝動的，到幾來，總也依舊嫁了人。 如月貞君底不嫁主義者，現在不是也嫁了人麼？這也不是可以免除女子不幸底良法。

我在四年前，就和蘭如女子相識。 這時，伊剛和伊丈夫結婚。 伊在『燕爾新婚』底時候，伊像似沒有什麼不得意。 過了蜜月，伊送伊丈夫到輪船上，然後回到校裏來。

『蘭如！你那位人品如何？容貌是很好的，因為我們已經見過了。』

伊面上帶了微笑的說：『性情很溫和，學問也還好。 這回他到法國去，他說，不在法國博得文學上底名譽，必不回來見我，這可以知道他是勇於求學的了。』

『但是你不會感着長時間底孤獨麼？』

伊聽了，霎時間，從白裏泛紅的顏色，化為失望的灰色，然後懶洋洋地說道：『這是沒有法子的事，譬如我抱了獨身主義，就沒有一些希望，成為終生的孤獨者。 他和我雖有長時間的離別，然而我可以時常見到他底來信，不也和見面一樣麼？……』

望月姊聽伊說到這里，因為抱獨身主義幾句話，像似諷刺伊，伊頓時發怒了。

『獨身固然是終生的孤獨者，然而伊一生不會感着做寡婦的淒涼風味。』 這幾句殺風景的閒話，像是咒語，像是預言，教我們已嫁的姊妹們聽了，發了一個怔，頓時四散走了，不再談下去。

光陰飛一般的過去，蘭如的喜悅，也飛一般的過去了。 在蘭如接到伊丈夫從巴黎寄來第五十六封信以後，約模距結婚已有一年光景了，蘭如所天天盼望的貼法國郵花的信，卻天天盼望不到了。

有一天，我問伊，『巴黎有沒有信來？我托他買的美術明信片，為什麼還不寄來？』

伊說：『我也不曉得是什麼緣故？左等也不來，右等也不來，誰還耐着心等呢。』

這是，有個綽號小狐狸的，拉我出去，輕輕地和我說道：『你還不知道這裏面的事情罷，伊家那丈夫，已於今夏，在巴黎患時症死了。 伊家因為伊還年輕，所以瞞着不肯告訴伊。 你還問伊討美術明信片，不也太濫了麼？還是「獨身主義者」告訴我的，伊還說，這是自做底結局呢。』

我一時起了同情底悲憫心，代蘭如揮了不少的涕淚。

『唉！可怕的預言！長舌婦底預言！蘭如給你葬送了！

『唉！暗藏底悲痛，何如已知底啼哭？』

前幾天，我從結婚後的夫家，暫時得了自由行動底權利，因為丈夫是旅行去了。 我特地到蘭如底校裏去訪問伊，伊含了滿包苦淚對着我。

『鳳姊姊！教我怎樣過日子？我好像只失卻了我底靈魂，我做人，像沒有自主底能力了！我希望我立時死了！因為我不要再見人們底面，我怕人們在笑罵我。 然而你是我底好朋友，你將怎樣幫助我呢？』

我也陪伊哭了一陣，然後和伊說：『蘭如他死了，你還想他作甚？』

『這種負心賊，我難道還在想念他麼？我呪罵他，我情願他死了，他死了，我到也可以把我的心自殺了，倒清淨得多咧！ 我最怕聽人在評，他在巴黎娶了個法國女子，連他的父母也是這樣說。』

我想不出安慰伊的法子，只得又說道：『這種沒良心的男子，死和活着，不都是一樣麼？你恨他作甚？』

回來，我想這件哀史，不知將如何了結？他無辜被他底所愛呼作負心賊，不知在黃泉路上聽了作何感想？

通信

斥退是教育的自殺

力子，

我底朋友孫樹銘，去年在浙江第三中學念書，已經三年級了，去年寒假裏被他們校長潘凰起不明不白地斥退了，所以今年轉入浸會中學肄業。每逢放假的日子，不是我去看他，便是他來看我；但我總覺得他自從轉了學以後，時常露着一種極不愉快的臉色，彷彿有許多無可告訴的隱痛，深深地潛伏着他的心坎裏；他本來很歡喜說說笑笑的，現在呢？不但比以前沉默得多，而且說出來的話，多少總帶些牢騷煩悶的；雖然我時常去慰藉他，可是總不能打開已經被煩悶關閉了的心！ 因此我想到，斥退的手段，應用到教育上，不但不是使學生積極的自新，而且反使學生消極的墮落；籲子淵先生說：「斥退是教育的自殺」，真是至理名言。 我不知為什麼這般蠢如鹿豕的校長先生們，卻到如今還沒有領悟到？

就算他真是一個品性惡劣的學生，也不應該出此，因為一個人的品性，決不是生出來便如此；也決不會幼時品性惡劣的，長大了也不會好起來；現在社會和家庭的環境，又糟得如此，便是一個成人，也多少要受些環境的影響，何況知識不充分的青年呢？

教育家的責任，原要補正這一點不良的影響，否則，單傳授一些死智識，何必要講什麼教育？何必要辦什麼學校？豈不是多事！且孫君的斥退，不過為了他在自治會裏提出了三條「要求嚴具公開」「斥換頑固的劣教員」，「增添運動器具」的議案！ 當時那位校長因為省視學湊巧在他校裏視察，所以面子上，不得不允許自治會議決案的要求，但是他心裏畢竟很難過，所以寒假裏就忍心害理地寫了一封毫無理由的信，把孫君底學業無形中判決死刑了！ 孫君是我最知己底朋友，他底憂樂，彷彿便是我的憂樂，我又想到現在和孫君一樣的——受着無理的校長欺負的青年，一定不只孫君一人；辦教育而斲喪青年，究竟

目錄

十二年四月六日
史學與哲學（講演）李守常講 黃維榮 溫崇信 記錄
羅丙姑娘（詩歌）中一譯
未知的寡婦（小說）仲周
斥退是教育的自殺（通信）仰山
義務教育底障礙（隨感錄）而耕

安的是什麼心理！ 所以我胡亂地寫了這封信告訴你，希望你登在覺悟上，給大家評評看！

仰山 一九二三，四，三日於吳興

附錄潘校長函

茲寄上成績表一紙，祈收，近據本屆操行成績審查會議決，對於學生孫樹銘之性行，僉認為難以造就，應令退學，特此奉告，請祺來學期可無庸到校，此致

貴家長台鑒

浙江省立第三中學校長潘凰起啟

隨感錄

▲義務教育底障礙 義務教育，誰不知是當今急務，但是學齡兒童都能就學麼？那卻是一個很可疑慮的問題！ 這問題可分做兩層說：一是，現在小學校能否容納失學兒童；一是，即使能夠容納，而失學兒童能否都來就學。 第一個問題，不去管他，第二個問題呢，解決很難，因為失學兒童，關於學校的少，關於社會經濟的多。 何以呢？到小學去讀書，固然不要多少費用，但是有些兒童，他不能不舍去就學底機會，去幫助家庭底生涯，如拾柴刈草，小本販賣，藉此稍稍貼補些，雖不能自食其力，卻總勝於無。 這種數目，固然是細微得很，要曉得，數目越小，關係越大，惟其細微不能犧牲這細微數目，所以失學啊！寫到此地，不覺呼道：義務教育？生活問題！義務教育，生活問題！讀者諸君不要說我杞人憂天吧！ 而耕

這是江西青年的呼聲！
江西青年造社出版的
新江西季刊 第一卷三號要目
敬告青年
改造中國的商榷
裸體主義
駁章行嚴的復古學說
江西出版界
婚姻與戀愛
最後一篇發表以後
記者 王冰 孔冰 蘇石 芬冰 樵冰 生冰
每冊一角
南昌文化書社總代售
本埠代售處 民智書局
青年聲週刊 第三期要目
不辭的青年
新民與江西暴動消息
京漢路工的犧牲
隨感錄
每期二枚
泰東書局 亞東書局 戈登路愛蓮里社

鼓吹 裁兵
本劇團《軍孤》
定價一角
上海泰東書局、四馬路交通圖書館、民智書局、新文化書社均有寄售

學藝雜誌 第四卷第九號要目 十二年三月一號出版
George Harcour
Amateur Radio
郭任遠
吳頌皋
C P
每冊二角 全年十冊
上海寶山路商務印書館發行

覺悟

中華民國十二年四月六日 星期五

民國日報 第四張

講演

史學與哲學

李守常先生在復旦大學講　黃維榮 溫崇信 記錄

今日所要和諸位商榷的，是史學，及史學與哲學的關係。　主體是講史學。　凡一種學問必於實際有用處，文學史學都是如此。　但是用處是多方面的，得到了一種智識，以此智識為根據去解決一種問題是用處。　以所有的學識，成一著作貢獻學術界相商榷，以期得到一個是處，也是用處。　但是最要緊的用處，是用他來助我們人生的修養。　史學哲學文學是三姊妹的學問，於人生的修養，都有極大的關係。　人們要過優美的高尚的生活，必須要有內心的修養。　史學哲學文學都於人生有密切的關係，并且都有他們的好處。　從不同的研究，可以得到不同的結果，與我們以不同的修養。　哲學文學，在我國從前已甚發達。　史則中國雖有史書甚多，而哲學卻不發達，這不但中國為然，外國也是如此。　因為史學正在幼稚時代，進步甚慢。　但他於人生有極大影響，我們不但要研究他，且當替他宣傳，引起人們研究的興味，以促史學的進步。

（一）歷史一辭的意義

說文解字說，「史是記事的人，（即是書記官）史字從中從又，中是中正的意思。　文字學家說「又字是象形字，篆文作彐，象右手形。　古文ㄓ字即是右字，中字不是中正的中，乃是冊的象形。　冊字古文作㔽，篆文作𠕋，省作冘。　史字有會意的意義，即指掌記事者而言。　日本訓「史」字為フヒト，以六、為歸化的人而專從事於文筆的書者的姓。　此「史」字遂轉而有記錄的意思。　英語稱歷史為History，法語為Bristore，意語為Storia，皆由希臘語及拉丁的Historiai而起，本意為「問而知之」，把「問而知之」的結果寫出來，即為記錄，即是History。　德語稱歷史為Geschichte，荷蘭語為Geschiedenis，原皆指發生的事件或偶然的事變而言。　各國文字的本義，都不相同，今日使用的意義，也復各異。所以發生了混亂錯雜的見解了。

我們日常泛言歷史，其涵義約有三種：（一）譬如說吾漢族有世無與比的歷史，這並不指記錄而說，乃指漢族的經歷或發展的過程，所以四千年的歷史一語，可以說是文化進化的代名字。（二）又如說吾國無一可觀的歷史，其意乃指具識高遠，文筆優美的歷史書籍而言。（三）又如問一友人以君所專攻的科目是什麼？答云歷史，此歷史二字，乃指一種科學的學問而言。　中國並不沒有普通的記錄，而專攻歷史，以歷史為一門科學的，卻是沒有。　我們現在所要討論的，就是成為一種科學的歷史究是什麼？

（二）歷史的定義

關於史的定義，史家不一其辭，　因為各人目光不同，定義也因此各異，而現在史學又不十分發達，所以完全妥當的定義，竟是沒有。　今且舉出幾個來，從此幾個定義中，我們或者能得到一個史學的概念。

Flint的史的定義

弗氏謂歷史學即是歷史哲學。　他說「歷史哲學，不是一個從歷史事實分出來的東西，乃是一個包蘊在歷史事實裏邊的東西。　一個人愈能深喻歷史事實的意義，他愈能深喻歷史哲學，而於歷史哲學，亦愈能深喻於其神智。　因為歷史哲學，只是些歷史事實的真實性質，與根本關係的意義、合理的解釋，智識，罷了。」　這里他所說的歷史哲學，史學亦包括在內。

Lamprecht的史的定義

郎氏在他的什麼是歷史一書中說：「史學本體無他，即是應用心理學。　歷史乃是社會心理學的科學(Social Psycho—logical Science)。

Van Loon氏的史的概念

萬龍氏作有人類史The Story of Mankind一書。　他的序文中有幾句警語：「最善的點，乃在環繞吾們的光榮的過去的大觀，當我們返於我們日常的事業的時候，與吾們以新鮮的勇氣，以臨將來的問題。」

又說：「歷史是經驗的偉大樓閣，這是時間在過去世代的無終界域中建造的。　達到這個古代建築物的絕頂，並且得到那全部光景的利益，不是一件容易的事。　除非青年的足是健強的，這事才能做到。　此外絕無人能登臨。」

內田銀藏博士的史學的要義

內田銀藏博士是日本的史學者，他說：史學有三要義。

（一）隨着時間的經過，人事進化不已。　研究歷史，當就其經過的行程而為考察。　社會一天一天不斷的發達進化，人事也一天一天不斷的推移進行。　就其發達進化的狀態，就是就其不斷止而移動的過程，以遂行考察，乃是今日史學的第一要義。

（二）當就實際所起的情形，一一蒐集其證據，考察歷史，須不馳空想，不逞臆測，應就現實發生的事例，依嚴密的調查考察，推理的手段，以究明人事的發展進化。　這是歷史的研究的特色。

（三）不把人事認作零碎的東西去考察他，應該認作為有因果的，連鎖的東西去考察他。

現在的歷史的研究，不能單以考察片段的事實為能事。　須把人事看做整個的來研究，用就其互相連鎖的地方去考察他，以期能夠明白事實與事實間相互的影響和感應，——即是因果。　但零碎的事實，也很要緊的。　沒有零碎，便沒有整個。　所以當就一個一個的零碎為基礎，而後當做一個整個的而觀察他的因果的關係。　不過此一個一個的事實，必須考查精確。　假使是假的，差誤的，那麼由此而生的整個，也靠不住了。　但太致力於瑣頊的末節，而遺其大端，那也是不足取的。

梁任公氏的史的定義

最近梁任公氏著有中國歷史研究法一書，在那本書裏所下的史的定義是：「記述人類社會賡續活動的體相，校其總成績求得其因果關係，以為現代一般人活動資鑑的是史。」

以上所舉的，不過是供吾人參考的資料。　我甚希望諸位參考諸家的說，自己為史學下一個比較的完全確切的定義。

（三）史學與哲學及文學的關係

講到史學與哲學文學的關係，最好把他根的分類先來參考一下。　關於人生的學問，本不能嚴格的分開，使他們老死不相往來的，因為人生是整個的。但現在為分功起見，所以不得不分成多種專門的學問，以求深造。　但學問雖貴乎專，卻尤貴乎通。　科學過重分類，便有閉隔難通之弊。　所以雖然專門研究，同時相互的關係，

也應知道。專而不通，也非常危險，尤以關於人生的學問為然。史學和哲學文學的來源是相同的，都導源於古代的神話和傳說。雖然他們分工之後，同源而分流，但也一樣可以幫助我們為人生的修養。所以也可以說是殊途而同歸的。

倍根的分類，見于他所著的 Advancement of Learning,（1605）及以拉丁文著的 of the Dignity and Advancement of Learning(1623) 這二書都是講當時的思想的發展的。在此二種中，他把學問分為三大類：（一）歷史（二）詩（三）哲學。這是按照心的能力而分的。因為心的能力也有三：（一）記憶（二）想像（三）理性。記憶所產生的是史，想像所產生的是詩，理性所產生的是哲學。這個分類，在今日看來是不完全的。因為他只是指他那時代的學問狀況而說的。但我們正好借用他的分類，說明史學文學哲學三者的關係的密切。

他把歷史分為自然史，人事史，而人事史又分宗教史，文學史等。如表：

歷史
- 自然史
- 人事史
  - 宗教史
  - 文學史——學藝史
  - ……

哲學也分為三類，（一）關於神明的（二）關於自然（三）關於人的。哲學二字的意義，也與現在不同。他所說的哲學，是窮理的意思，此外又有第一根源的哲學，包括三部的本源的普遍的學問。

詩也不是專指詩歌而言，凡想像假作而敍事的文學都是，不必定為韻文。

詩與史的關係是很密切的。要考察希臘古代的歷史，必須讀荷馬的史詩。因他的詩中包蘊很多的史料。孟子說：「王者之迹熄而詩亡，詩亡而後春秋作。」春秋是史，他說詩亡而後春秋作。也可見史與詩間大有關係。即如詩經一書，雖是古詩，却也有許多許多的史料在內。要研究中國古代史，不能不把此書當做重要的參考書。郎氏 LamPrecht 謂：「史有二方面（一）取自然主義的形式的——譜系（二）取理想主義的形式的——英雄詩。譜系進而成為編年史，英雄詩進而成為傳記。」這都可證明詩與史的關係密切了。

哲學與史的關係的密切，也很容易證明。譬如老子是哲學家，但他也是個史學家，因為他是周的史官。班志說：「道家出於史官」，可見哲學與史學也是相通的。

倍根之後，孔德，斯賓塞，馮德諸家，各有另立的分類。不過倍根的分類，與我們以特別

史學
- （廣義的）
  - 記述歷史
    - 國民史
    - 民族史
    - 社會集團史
    - 個人史
  - （狹義的史學）歷史理論
    - 國民經歷論
    - 民族經歷論
    - 社會集團經歷論
    - 個人經歷論
  - 歷史研究法

（五）哲學與史學的接觸點　哲學與歷史相接觸點有三，即是：哲學史，哲理的歷史，及歷史哲學。哲學史是以哲學為研究的對象，用歷史的方法去考察他，其性質宜列入哲學系統中。哲理的歷史，是用哲理的眼光去寫歷史，是屬於史的性質的，但太嫌空虛。歷史哲學是哲學的一部分，哲學是于科學所不能之處，去考察宇宙一切現象的根本原理的。歷史事實是宇宙現象的一部分，所以亦是哲學所研究的對象的一部份。

（六）哲學與科學的關係　哲學仿佛是各種科學的宗邦，各種科學是逐漸由哲學分出來的獨立國。哲學的領地，雖然一天一天的狹小，而宗邦的權威仍在哲學。

有關係的材料，所以借來做史學哲學文學的關係的證明。

（四）歷史與歷史學的關係

以歷史為中心，史學可分二部。

史學
- 記述歷史
- 歷史理論

記述的歷史的目的，是欲確定各個零碎的歷史事實，而以活現的手段描寫出來，這是藝術的工作。歷史理論的目的，是在把已經考察確定的零碎事實合而觀之，以研究其間的因果關係的，這乃是科學的工作。

此外又有歷史哲學一項，但從系統上講起來，宜放置哲學分類之下。廣義的史學內，更可入歷史研究法。

科學之所窮，即哲學之所始。兩者的性質上區別雖經確立，不容相混了，然而二者的界限，却并未有如長江大河為之截然分界。二者之間有一中區，譬如歷史與哲學雖各有領域，而歷史哲學，便處於二者之間，不能說完全屬諸史學，也不能說完全屬諸哲學。

立在史學上以考察其與哲學的關係，約有四端：

（一）哲學亦為史學所研究的一種對象　史學底對象，係人生與為人生的產物的文化。文化是多方面的，哲學亦其一部分。所以哲學亦為史學家所認為當研究的一種對象。

（二）歷史觀　史學家的歷史觀，每淵源於哲學。社會現象，史學家可以拿自己的歷史觀來考察之解釋之。譬如現在的女權運動，和打破大家庭的運動，是從甚麼地方來的，都可以一種歷史觀察之。馬克思的惟物史觀，是歷史觀的一種。他以為社會上，歷史上，種種現象之所以發生，其原動力皆在於經濟。所以以經濟為主點，可以解釋此種種現象。此外聖西門有知識的史觀，以為知識可以決定宗教，宗教可以決定政治。此外還有宗教的史觀，算術的史觀等等。或謂史學家不應有歷史觀，應當虛懷若谷的去研究，不可有了偏見或成見，以歷史附會己說，才可算是好史學家。或者說史學家應有歷史觀，然後才有準繩去處置史料，不然便如迷離漂蕩於洋海之中，茫無把握，很難尋出頭緒來。這話是很對的。史學家當有一種歷史觀，而且自然的有一種歷史觀。不過不要採了個偏的，差的歷史觀罷了。馬克思的惟物史觀，很受海格爾的辯證法的影響，就是歷史觀是從哲學思想來的明證。

（三）就歷史事實，而欲闡明一一般的原理，便不得不借重於哲學。

（四）史學研究法，與一般論理學或智識哲學，有密切關係。

現在再從哲學方面來考察他與史學的關係。

（一）歷史是宇宙的一部分，哲學是研究宇宙一切現象的，所以歷史事實亦屬於哲學所當考量的對象之中。

（二）人生哲學或歷史哲學，尤須以史學所研究的結果為基礎。

（三）哲學可在旁的學問中，得到觀察的方法，和考量的方法。所以哲學也可以由歷史的研究，得到他的觀察法，和考量法，以之應用到哲學上去。

（四）要知哲學與一般社會及人文的狀態的關係

改造討論國民思想倫理道德文學觀念革命問題

胡適文存（三冊）
獨秀文存（三冊）
吳虞文錄（一冊）
定價二角五分

文化運動的先鋒

上海亞東圖書館發行

（3）

神州文學社叢書第二種

戲曲 詩歌 集

菊園

總發行者　上海四馬路
總批發所　新文化書社
各省中華書局　各大書局

實售一角五分

，於未研究哲學之先，必先研究時代的背景，及一般時代的人文的狀況。所以雖研究哲學，亦必以一般史識為要。

（五）研究某哲學家的學說，必須研究某哲學家的傳記。

（六）哲學史亦是一種歷史的研究，故亦須用歷史研究法的研究以研究哲學史。

歷史哲學，是研究歷史的根本問題的，如人類生活究竟是什麼？人類的行動，是有預定軌道的，還是人生是似夢一般的？我們所認為歷史事實的是真的呢，還是空虛的？人類背後究竟有根本大法操持一切的呢，還是歷史上，種種事實都是無意義的流轉，譬彼舟流不知所屆呢？人類自有史以來，是進步的，還是退化的？人類進化果然是於不知不識中向一定的方向進行呢，還是茫無定向呢？國家民族的命運，及其興衰榮枯，是人造的，還是人們無能為力的？種種事實，紛紜錯雜，究竟有沒有根本原理在那裏支配？這都是歷史哲學的事。因為用科學的方法去研究，止能到一定的程度為止。科學所不及的，都是哲學的事了。

（七）史學文學哲學與人生修養的關係

我們要研究學問，不是以學問去賺錢，去維生活的，乃是為人生修養上有所受用。文學可以啟發我們感情。所以說，詩可以興，可以怨，又說，興於詩。文學是可以發揚民族和社會的感情的。哲學於人生關係也切。人們每被許多瑣屑細小的事壓住了，不能達觀。這於人生給了很多的苦痛，哲學可以幫助我們得到一個注意於遠大的觀念。從瑣屑的事件解放出來，這於人生修養上有益。史學於人生的關係，可以分智識方面與情感方面二部去說。從情感方面說，史與詩（文學）有相同之用處，如讀史讀到古人當危急存亡之秋，能夠激昂慷慨，不論他自己是文人武人，慨然出來，拯民救國，我們的感情，都被他激發鼓勵了，不由的感奮興起，把這種扶持國家民族的危亡的大任放在自己的肩頭。這是關於感情的。其關於知識方面的，就是我們讀史，可以得到一種觀察世務的方法，並可以加增認知事實和判斷事實的力量。人名地名，是不甚要緊的，能夠記得也好，不記得也不妨事的。三者幫助人生的修養，不但是殊途同歸，抑且是相輔為用。此外歷史觀與人生觀亦有密切的關係。史學教我們踏實審慎，文學教我們發揚蹈厲。哲學教我們扼要達觀三者交相為用，可以使我們精神上得一種平均的調和的訓練與修養，自馬克思經濟的歷史觀把古時崇拜英雄聖賢的觀念打破了不少。他給了我們一種新的人生觀，使我們知道社會的進步不是靠少數的聖賢豪傑的，乃是靠一般人的。而英雄也不過是時代的產物，我們的新時代，全靠我們自己努力去創造。有了這種新的歷史觀，便可以得到一種新的人生觀。前人以為人們只靠天命，崇聖賢豪傑，因此，不見聖賢出來，便要發出「前不見古人，後不見來者，念天地之悠悠，獨愴然而涕下」的嘆聲；因此生逢衰亂的時代，便發出「昊天不弔」或「我生不辰」的嘆聲。在此等嘆聲中，可以尋知那聽天認命的歷史觀影響於人們的人生觀怎樣大了。現在人們把歷史觀改變了，這種悲觀，任運，消極，聽天的人生觀，也自然跟着去掉，而此新的歷史觀却給我們新鮮的勇氣，給我們樂觀邁進的人生觀。

從前的歷史觀，使人迷信人類是一天一天退化的。所以有崇古卑今的觀念。中國如此，西洋亦然。他們謂黃金時代，一變而為銀時代，更變而為銅時代，鐵時代，這便是說世道人心江河日下了。這種黃金時代說，在十七世紀時為一班崇今派的戰士攻擊的中心。當時，今古的爭論極烈，一方面說古的好，他方說今的好，培根等都是贊成新的崇尚今的。他們說：以前的聖賢的知識，並不如我們多，今世仍舊可以有要聖賢豪傑的。二相爭甚烈，在法、意等派國都有極烈的爭論。中國的詩人的夢想，多以前代為黃金時代，陶淵明一流的詩，都有懷古的幽情，黃農虞夏，是中國人理想中的黃金時代。新歷史家努力去打破此種謬誤的觀念，而於現在於將來努力創造黃金時代。因為黃金時代，不在我們的背後，是在我們的前面；不在過去，是在將來。我們試一登臨過去世代的高樓，環顧我們的光景，在那裏，我們不但可以認識過去的光榮，並且可以認識現在，並且可以眺望將來。在那裏，我們可以得到新鮮的勇氣，可以得到樂天進步的人生觀。這種幸福，只有那一班登臨高樓的青年們，長驅邁進的健行不息，纔能得到。這是研究史學的真利益，這是史學的真趣味。

詩歌

羅蔨姑娘

德國 Heinrich Heine 著　中一譯

一

我不明白，是記念着什麼，我如是憂愁了；一部古老的舊小說，是我永遠不能忘的。

二

在這樣涼的天氣，黯淡的黃昏，萊因河是靜悄悄地流着，餘紅的山巔是被那將晚的殘陽緊緊地抱着。

三

[illegible]

四

坐在那上面，一個極美麗的少女很奇妙地，伊那金黃色的飾品閃耀着，伊那金黃色的絲髮，伊用一個金黃色的梳子梳着，一面唱着一個歌兒，這是一個奇妙的，有勢力的歌調。

五

在一隻小船裏的船人，被那最兇的悲哀所禁着了，他並看不見那危險的岩礁，他祗看見伊，在茫茫的空裏。

六

我信呀，船，船人被波浪吞沒了；羅蔨姑娘還在那裏唱着呢。

十二，三，二十七。

小說

未知的寡婦

仲回

自從推翻了母系制，女子就陷入萬丈的深淵裏，不能自拔，女子底不幸，是個女子所覺到的。我也不必追論往古，就如我們姊妹，哪一個會感到做女子底不幸？大姊，好不威風！鄉下的人們，都爭說玉妹底有趣！伊底官太太，這不過是旁人底觀察 [illegible]

論哪一個女子，都不能得到男人底尊重 [illegible] 女子欲不受男人底蹂躪，但似乎可以取得獨身主 [illegible]